



QUATRIÈME TRIMESTRE 2024

Le baromètre économique est une publication de l'Agence d'Urbanisme de l'Artois, qui paraît chaque trimestre pour suivre au plus près les dynamiques de l'économie territoriale à l'échelle des Zones d'emploi de Béthune et de Lens.

Le baromètre présente les toutes dernières données disponibles sur le marché de l'emploi et l'activité des entreprises, pour observer en temps réel la conjoncture et mieux appréhender les enjeux économiques à venir sur le territoire.

L'emploi et les demandeurs d'emploi sur le territoire

3ème trimestre 2024



L'évolution de l'emploi à l'échelle des zones d'emploi :

Une tendance contraire entre les deux territoires

Entre le troisième trimestre 2023 et le troisième trimestre 2024, une légère hausse de l'emploi est observée sur la zone d'emploi de Béthune (+37 emplois), la zone d'emploi de Lens connaît quant à elle une baisse de 0,4% (-407 emplois)

La tendance nationale affiche quant à elle une augmentation de 0,3% du nombre d'emplois. L'écart entre la tendance nationale et la dynamique territoriale s'accroît une nouvelle fois.

Evolution trimestrielle du nombre d'emplois
Base 100 au 3ème Trimestre 2021

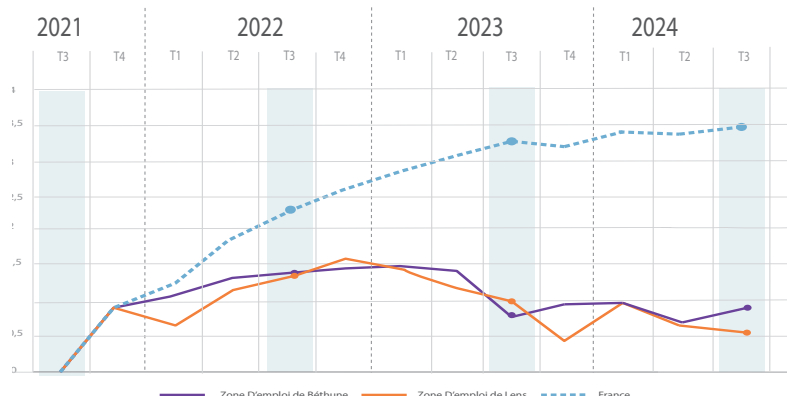

Source : Acofos URSSAF (2025), traitement AULA



La situation des demandeurs d'emploi du territoire :

Une dynamique territoriale plutôt favorable

Evolution trimestrielle du nombre de demandeurs d'emploi (Cat.A)
Base 100 au 3ème Trimestre 2021

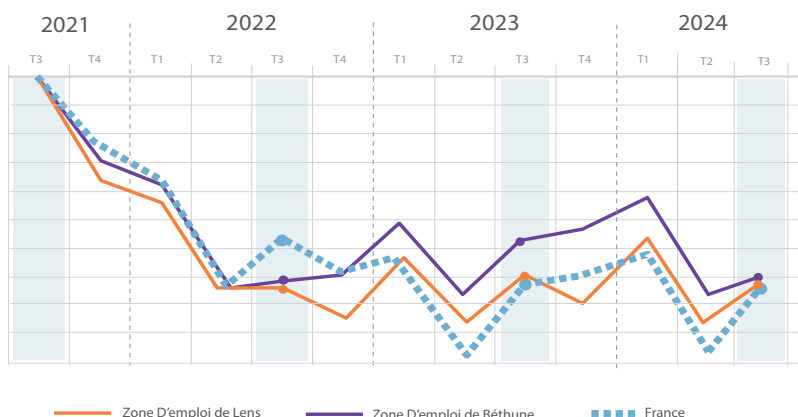

Source : DARES (2025), traitement AULA

Le nombre de demandeurs d'emploi sur les zones d'emploi de Béthune et de Lens observe une baisse globale de 1,6% entre le troisième trimestre 2023 et le troisième trimestre 2024. Cela représente une baisse de 2,9% pour Béthune et 0,8% pour Lens, soit respectivement -360 et -160 demandeurs d'emploi.

Sur cette même période, la tendance nationale reste stable.

Climat des affaires sur l'Artois

4eme trimestre 2024



Les défaillances d'entreprises :

Une nette augmentation des entreprises en difficulté

Lors du quatrième trimestre 2024, le nombre de défaillances sur le territoire connaît une hausse de 20% pour atteindre un total historique de 131 entreprises en situation de fragilité. Au cours de l'année 2024, ce sont 439 entreprises qui se sont reconnues en situation de défaillance, soit une augmentation de 7,6% par rapport à l'année précédente.

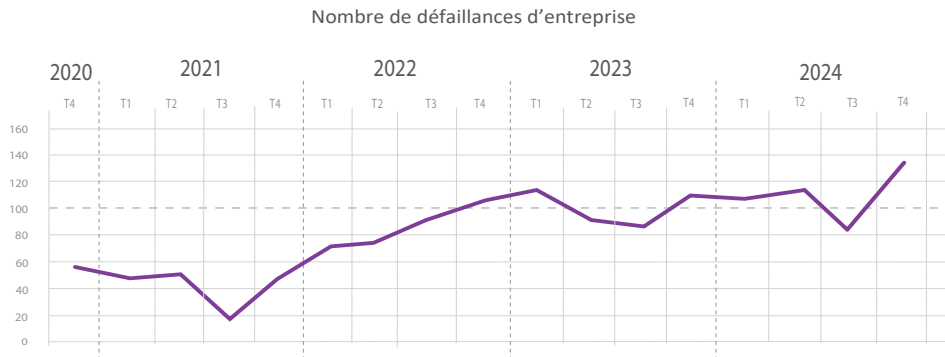

Source : Cap Financials (2025), traitement AULA

Les difficultés dues à la hausse des prix de l'énergie et au remboursement des PGE peuvent, en partie, expliquer cette situation. D'autre part, le ralentissement économique généralisé et la baisse significative de la consommation ont eu aussi eu un fort impact, notamment pour les secteurs du commerce et du BTP.



Scoring Nota PME :

Un nombre d'entreprises scorées en hausse

Ce deuxième trimestre est marqué par une hausse de 79 entreprises scorées. Toutes les catégories observent une hausse.

56% des entreprises en mauvaise santé ont connu une dégradation de leur note par rapport au trimestre précédent. De même pour 49% des entreprises en difficulté, contre 31% ayant connu une amélioration de leur note.

A contrario, pour les entreprises en bonne santé, ce sont 45,2% qui ont connu une hausse contre 30,3% ayant connu une baisse sur la même période.

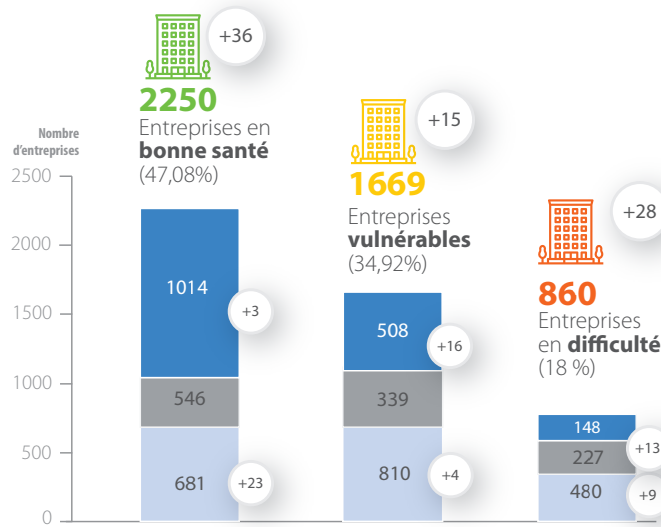

* Le **scoring Nota PME** ne concerne que les entreprises qui **publient leurs comptes** (soit **4 779 entreprises** sur l'ensemble de l'Artois. L'obligation de dépôt et de publication des comptes concerne les **sociétés commerciales** qui dépassent 2 des 3 seuils suivants :
 - total de **bilan** de plus de **350 000 €** ;
 - **chiffre d'affaires** net de plus de **700 000 €** ;
 - **10 salariés** et plus.

Source: Capfi Nota PME 2024

Source : Cap Financials (2025), traitement AULA

Méthodologie de calcul du scoring Nota PME

3 grands critères de performance :

- **Rentabilité**
capacité à gagner de l'argent
- **Solvabilité**
capacité à faire face à ses créances
- **Robustesse**
solidité de l'entreprise au regard de sa structure bilancielle

Pondération
par rapport au positionnement de l'entreprise dans son **secteur d'activité**

Entreprise avec des **fragilités significatives**



Entreprise en **grande difficulté**

Entreprise **performante**