

## PREMIER TRIMESTRE 2024

Le baromètre économique est une publication de l'Agence d'Urbanisme de l'Artois, qui paraît chaque trimestre pour suivre au plus près les dynamiques de l'économie territoriale à l'échelle du Pôle Métropolitain de l'Artois, et des zones d'emploi de Béthune et de Lens.

Le baromètre présente les toutes dernières données disponibles sur le marché de l'emploi et l'activité des entreprises, pour observer en temps réel la conjoncture et mieux appréhender les enjeux économiques à venir sur le territoire.

## L'emploi et les demandeurs d'emploi sur le PMA

4<sup>ème</sup> trimestre 2023



### L'évolution de l'emploi à l'échelle des zones d'emploi :

*Une forte baisse sur la zone d'emploi de Lens*

Lors de ce quatrième trimestre 2023, l'emploi est en baisse sur l'ensemble du territoire du PMA par rapport au quatrième trimestre 2022.

Cependant, la dynamique n'est pas la même entre les deux zones d'emploi. La zone d'emploi de Lens voit une baisse de 1 263 emplois sur son territoire, soit 1,3%, par rapport au trimestre 2022, tandis que la zone d'emploi de Béthune recense 127 emplois en moins, soit 0,3% sur la même période.

Le décrochage entre le PMA et la tendance nationale continue de s'observer, en particulier sur la zone d'emploi de Lens qui voit cet écart se creuser.

Evolution trimestrielle du nombre d'emploi  
Base 100 au 4<sup>ème</sup> Trimestre 2020

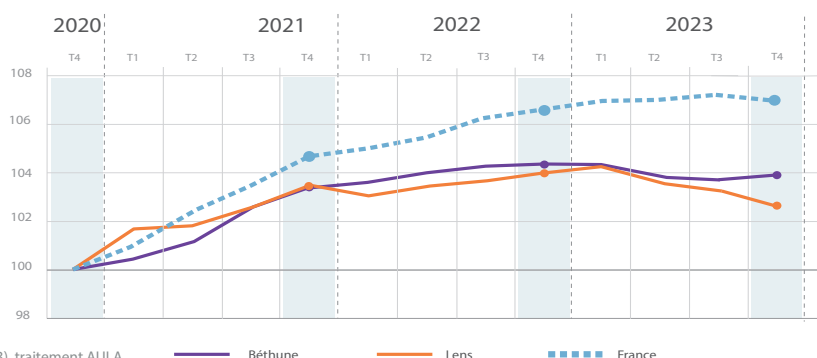

Source : Acoss URSSAF (2023), traitement AULA



### La situation des demandeurs d'emploi du territoire :

*Une poursuite de l'augmentation.*

Evolution trimestrielle du nombre de demandeurs d'emploi (Cat.A)  
Base 100 au 4<sup>ème</sup> Trimestre 2020

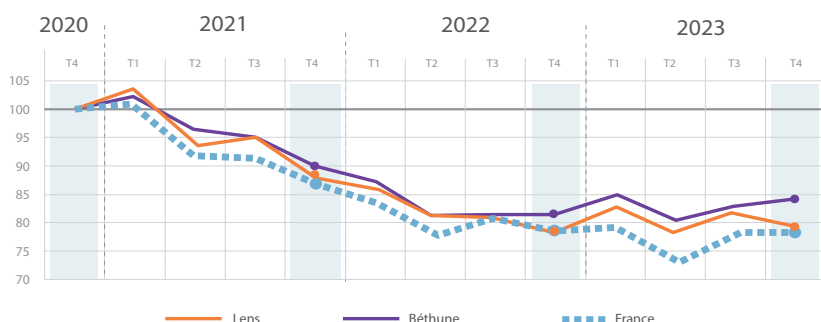

Source : DARES, traitement AULA

Malgré une baisse de l'emploi sur la zone d'emploi de Lens lors du quatrième trimestre 2023, on y observe encore une baisse du nombre de demandeurs d'emploi sur cette même période. L'impact de la baisse du nombre d'emplois pourrait être observé lors du prochain trimestre.

Sur une période plus longue, entre le quatrième trimestre 2022 et le quatrième trimestre 2023, le nombre de demandeurs d'emploi est en hausse sur les 2 zones d'emploi du PMA. Cette évolution reste cependant moins importante sur celle de Lens avec une hausse d'environ 1,2% contre 3,9% sur celle de Béthune.

Cela représente 700 demandeurs d'emploi de plus en un an, avec respectivement +470 demandeurs d'emploi sur la zone de Béthune et +230 sur celle de Lens.

Au niveau national, le nombre de demandeurs d'emploi enregistre une baisse de 0,4% par rapport au quatrième trimestre 2022. Toutefois, sur le dernier trimestre 2023, le nombre de demandeurs d'emploi repart à la hausse à l'échelle nationale tout comme à l'échelle de la zone d'emploi de Béthune, contrairement à celle de Lens.

# Climat des affaires sur le PMA

1<sup>er</sup> trimestre 2024



## Les défaillances d'entreprise :

Un nombre de défaillances d'entreprise toujours important

En ce début d'année 2024, le nombre de défaillances d'entreprise, reste au-dessus de la barre symbolique des 100 avec 108 défaillances entre le 1<sup>er</sup> janvier et 31 mars 2024.

On observe tout de même une baisse de 6,9% des défaillances, entre le premier trimestre 2023 et le premier trimestre 2024.

Le nombre de défaillances reste malgré tout élevé sur le territoire, ce qui pourrait notamment être causé par une difficulté des entreprises à rembourser les PGE.

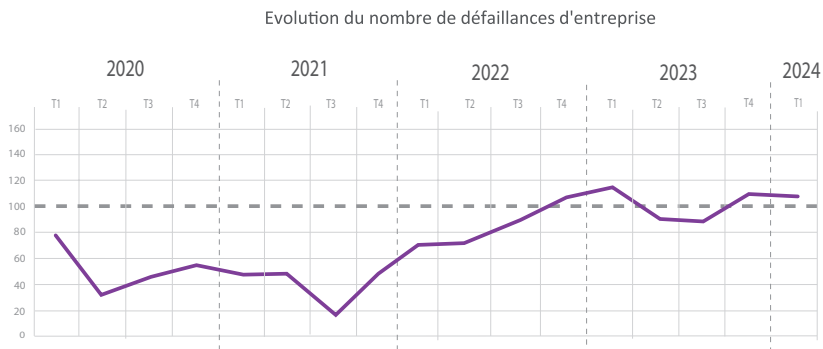

Source : Capfinancials (2023), traitement AULA



## Scoring Nota PME :

Un scoring d'entreprise contrasté

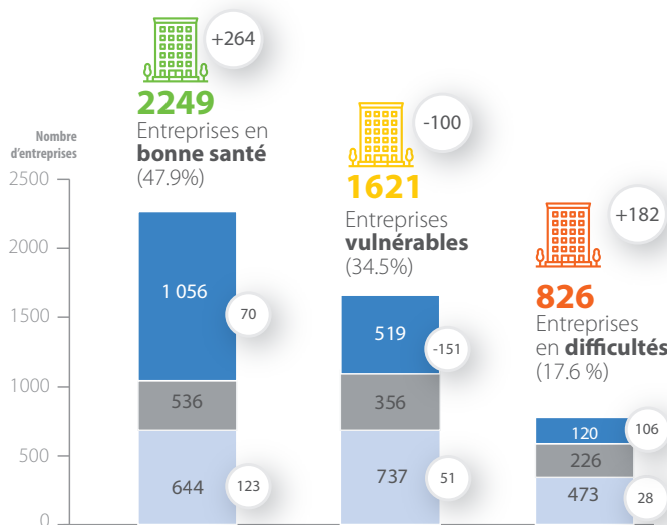

\* Le **scoring Nota PME** ne concerne que les entreprises qui **publient leurs comptes** (soit **4 696 entreprises** sur l'ensemble du PMA au 22/04/24). L'obligation de dépôt et de publication des comptes concerne les **sociétés commerciales** qui dépassent 2 des 3 seuils suivants :  
 - total de **bilan** de plus de **350 000 €** ;  
 - **chiffre d'affaires** net de plus de **700 000 €** ;  
 - **10 salariés** et plus.

Source: Cap'n Nota PME 2023

4 696 Nombre d'entreprises  
 346 Évolution du scoring Janvier-Avril 2024

Sur ce premier trimestre 2024, d'importants mouvements sont à noter, notamment dus à une augmentation de 346 entreprises scorées.

Cette hausse se fait au profit des entreprises en bonne santé (+264) mais aussi en difficulté (+182). Seules les entreprises vulnérables voient leur nombre baisser (-100). Plus de la moitié des entreprises en difficulté ce trimestre ont connu une dégradation de leur notation et seulement 14,7% ont connu une hausse de celle-ci. *A contrario*, 47% des entreprises en bonne santé ont vu une amélioration de leur note.

### Méthodologie de calcul du scoring Nota PME

grands critères de performance :

#### Rentabilité

capacité à gagner de l'argent

#### Solvabilité

capacité à faire face à ses créances

#### Robustesse

solidité de l'entreprise au regard de sa structure bilancielle

Pondération

par rapport au positionnement de l'entreprise dans son **secteur d'activité**

Entreprise avec des **fragilités significatives**



Entreprise **performante**

Entreprise en **grande difficulté**