



AULA
AGENCE D'URBANISME
DE L'ARTOIS

Activités

RAPPORT D'ACTIVITÉ | 2021





EDITORIAL

Durant l'année 2021, l'Agence a su, malgré un contexte sanitaire contraint, faire face comme en 2020, se montrer agile, pour réaliser les actions inscrites au Programme Partenarial d'Activités 2021.

A la demande de son exécutif et de ses partenaires, et pour définir son projet stratégique 2022-2026, l'Agence a initié une démarche de repositionnement de ses missions et de son modèle économique. A l'aune de ces évolutions nécessaires, l'Agence va prendre le 'virage numérique' pour inscrire notre outil technique d'aide à la décision, vers une meilleure connaissance territoriale, une analyse croisée des enjeux, et une mise à disposition des outils de visualisation innovants de la donnée, qui sera adaptée aux demandes des partenaires, et aux particularités de chacun de nos territoires.

Sur le plan législatif, la récente loi 'climat résilience' invite les territoires à penser et à aménager nos territoires autrement. Les défis à relever collégialement sont nombreux, notamment pour faire face aux enjeux climatiques, environnementaux, sociétaux, économiques...

Pour répondre à ces enjeux, l'Agence porte avec ses membres diverses démarches thématiques, toutes liées entre elle, pour exemple, en 2021 : l'élaboration des projets de territoire sur la Communauté de Communes des 7 Vallées et sur la Communauté d'Agglomération de Béthune Bruay Artois Lys Romane ; les études sur l'énergie renouvelable et le réemploi des énergies fatales sur le Pôle Métropolitain de l'Artois ; l'élaboration de la Trame Verte et Bleue opérationnelle de la Communauté d'Agglomération de Lens Liévin, la réalisation du schéma cyclable dans le cadre de la mise en œuvre du Plan de Déplacement Urbain du Syndicat Mixte des Transports Artois Gohelle, l'observatoire du foncier économique sur la CALL, la CABBALR et la CAHC ; etc... Vous trouverez dans ce rapport d'activité une synthèse des principales actions réalisées par l'Agence en 2021.

Je remercie sincèrement l'ensemble de nos membres et partenaires, et l'ensemble des salariés de l'Agence, pour le travail effectué durant l'année 2021. Le lancement du nouveau projet d'agence 2022-2026 sera une occasion de co-construire, entre les élus, les membres et partenaires, ainsi que l'équipe de l'Agence, les grandes orientations du projet stratégique de notre outil.

Corinne LAVERSin

Présidente de l'Agence d'Urbanisme de l'Artois





SOMMAIRE

ÉDITORIAL	p.03
LE TERRITOIRE DE L'AULA	p.06
LA VIE DE L'AULA	p.08 - 11
Les instances	p.08 - 09
Le fonctionnement	p.10
L'organigramme de l'équipe	p.11
RAPPEL DES ORIENTATIONS DU PROJET STRATÉGIQUE D'AGENCE 2017-2020	p.13
AXE 1 : APPUI AUX STRATEGIES TERRITORIALES	p.15 - 31
AXE 2 : ACCOMPAGNEMENT DES PROJETS OU POLITIQUES PUBLIQUES SPECIFIQUES.....	p.32 - 45
AXE 3 : CONNAISSANCE TERRITORIALE	p.46 - 62



AULA
AGENCE D'URBANISME
DE L'ARTOIS

Le territoire de l'Agence

4 EPCI, 308 communes, 58

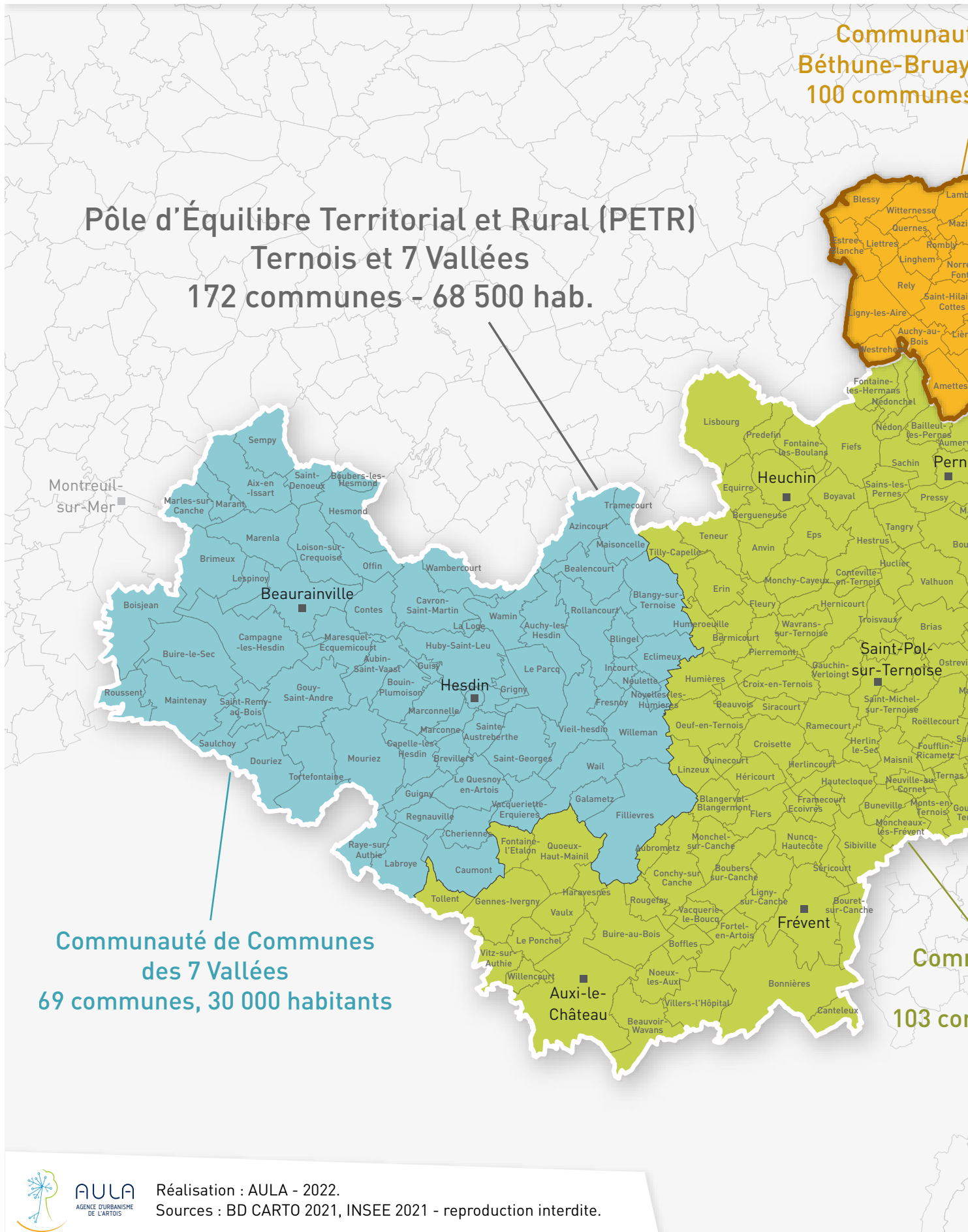

d'Urbanisme de l'Artois

7 500 habitants, 2 018 km²

Communauté d'Agglomération
de l'Artois Lys Romane
150 communes, 277 000 habitants

Pôle Métropolitain de l'Artois (PMA),
Artois Mobilités
150 communes - 645 000 hab.

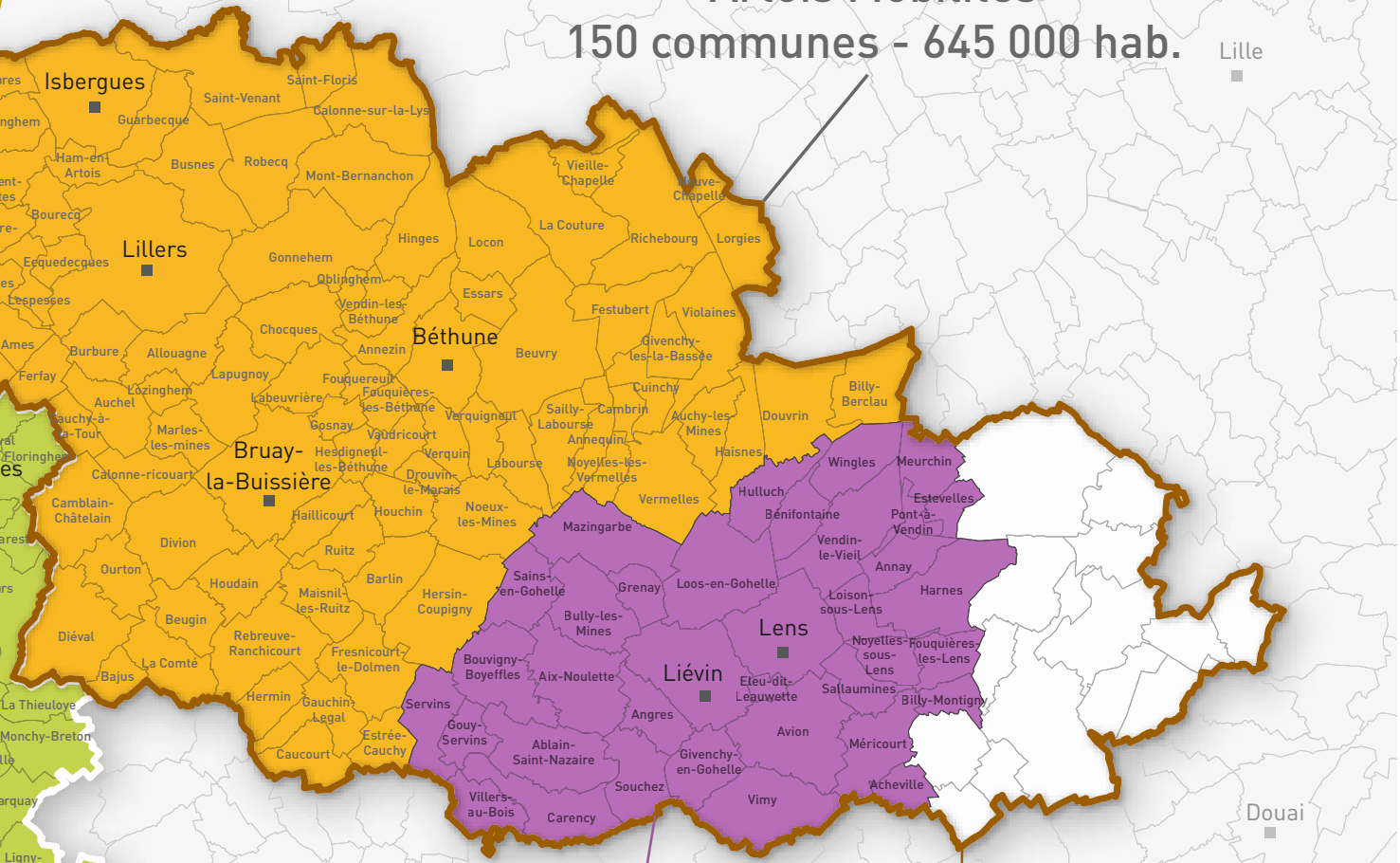

Communauté d'Agglomération
de Lens-Liévin
36 communes, 242 000 habitants

Communauté de Communes
du Ternois
15 communes, 38 500 habitants

Artois Mobilités
150 communes, 645 000 habitants

10 km



LA VIE DE L'AULA

LE BUREAU EN 2021

MEMBRES DU BUREAU :

Présidente : M^{me} Corinne LAVERSIN (Vice-Présidente de la Communauté d'Agglomération de Béthune-Bruay, Artois Lys Romane en charge du foncier et de l'urbanisme - Maire d'Hinges)

1^{er} vice-Président : M. Olivier GACQUERRE (Président de la Communauté d'Agglomération de Béthune-Bruay, Artois Lys Romane - Maire de Béthune)

2^{ème} vice-Président : M. Alain ROGER (Vice-Président de la Communauté d'Agglomération de Lens-Liévin, en charge de l'ERBM et du renouvellement urbain - Maire de Noyelles-sous-Lens)

3^{ème} vice-Président : M. Régis DELATTRE (Vice-Président de la Communauté d'Agglomération d'Hénin-Carvin en charge des finances - adjoint au Maire de Carvin)

Trésorier : M. Alain BAVAY (Président du Pôle Métropolitain de l'Artois, Vice-Président de la Communauté d'Agglomération Lens-Liévin en charge de la cohésion sociale - adjoint au Maire d'Eleu-dit-Leauwette)

Secrétaire : M. Jean-Pierre SANSEN (Élu au Syndicat Mixte des Transports Artois Gohelle - Maire de Ruitz)

M. Didier HOCHART (Vice-Président de la Communauté de Communes du Ternois en charge de l'urbanisme et de la politique de l'habitat - adjoint au Maire de St Pol-sur-Ternoise)

M. François DOUAY (Vice-Président de la Communauté de Communes des 7 Vallées en charge de l'aménagement du territoire et de la mutualisation - Maire de Boisjean)

M. Claude BACHELET (Président du Pôle d'Équilibre Territorial et Rural Ternois 7 Vallées, Vice-Président de la Communauté de Communes du Ternois, en charge du Pôle d'Équilibre Territorial et Rural - Maire de Croisette)



Photo des membres de la gouvernance

La Communauté d'Agglomération d'Hénin-Carvin (CAHC) ne fait plus partie des instances depuis le 31 Décembre 2021.



LA VIE DE L'AULA

L'ASSEMBLÉE GÉNÉRALE EN 2021

MEMBRES DE L'ASSEMBLÉE GÉNÉRALE DONT LES MEMBRES DU CONSEIL D'ADMINISTRATION :

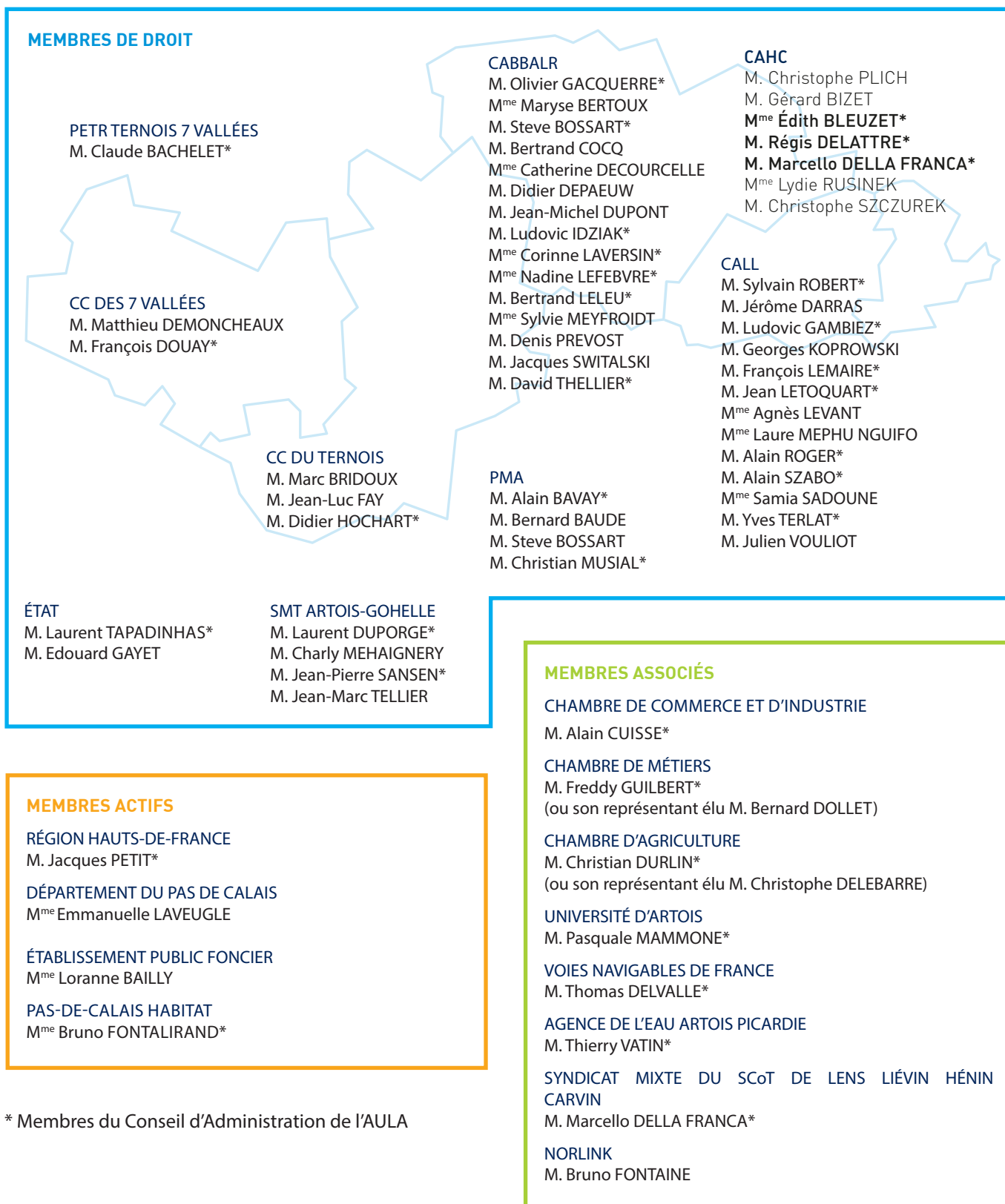

* Membres du Conseil d'Administration de l'AULA



LA VIE DE L'AULA

LE FONCTIONNEMENT

LES MOYENS FINANCIERS

Les subventions de fonctionnement en 2021 ont diminué de 112,5 K€ par rapport à 2020 pour atteindre 2 527 217 € en 2021 contre 2 639 804 € en 2020.

Cela est dû en partie à une baisse du financement de certains de nos partenaires (CABBALR - 84 000 €), cela malgré l'arrivée de nouveaux financeurs (EPF et Pas-de-Calais Habitat) et à la variation de l'utilisation des financements reportés de 2020 par rapport à 2021 (51 K€).

LES RESSOURCES HUMAINES

L'année 2021 a été marquée par un renouvellement partiel du personnel suite à de nombreux départs compte tenu du repositionnement de l'activité de l'Agence.

10 collaborateurs ont quitté la structure durant l'année 2021 :

- En février un Technicien d'études Habitat et Politique de la ville ;
- En mars une Technicienne d'études Habitat et Politique de la ville ;
- En avril une Chargée d'études projet urbain ;
- En juillet un Chargé d'études ;
- En août un Technicien d'études Numérique et économie du futur, une Assistante d'études et un Chargé d'études SIG ;
- En octobre une Chargée d'études SIG ;
- En novembre un Assistant d'études économie ;
- En décembre un Assistant d'études Commerce.

4 nouveaux collaborateurs ont intégré l'Agence :

En février un CDI, au poste d'Assistant d'études SIG (renfort) ;

En mars un CDD, au poste d'Assistant d'études Commerce (renfort) ;

En septembre un contrat de professionnalisation, au poste de Technicien d'études communication (renfort) ;

En novembre un CDD, au poste d'Assistant d'études économie (renfort).

LA FORMATION

En 2021, 21 heures de formation ont été suivies par les salariés de l'AULA, portant sur les volets techniques, administratif et juridique.

Un investissement important a été réalisé en 2020 et s'est poursuivi en 2021 sur l'accompagnement de l'équipe dirigeante, la formation au management.



LA VIE DE L'AULA

L'ORGANIGRAMME DE L'ÉQUIPE

Organigramme de L'AULA en vigueur au 31 Décembre 2021

Au 31 Janvier 2021

CONSEIL D'ADMINISTRATION

Corinne LAVERSIN
Présidente

Carole BOGAERT
Directrice

Vincent FROGER
Directeur Adjoint

Alain VANNEUFVILLE
Directeur Adjoint

Jean-Michel HURRIER

Matthieu HUGOT

MANAGERS INTERMÉDIAIRES

ÉQUIPE PROJETS TRANSVERSAUX

PÔLE DYNAMIQUES TERRITORIALES

Projets Urbains

Habitat et Cohésion Sociale
- Eulalie DEREUDER

Économie/Agriculture
- Axel DELATTRE
- Élodie KYDTS *

PÔLE CONNAISSANCE TERRITORIALE - DONNÉES ET OBSERVATOIRES

- **Vincent LEBON (Adjoint)**
- Robin CARON
- Morgan LEDET

PÔLE INNOVATION NUMÉRIQUE

- Loïc FATOUX *
- Ludovic POKKER *

PÔLE MOBILITÉ - TRANSITIONS ÉNERGÉTIQUES ET ENVIRONNEMENTALES

- Guillaume LEPERS
- Kenny BUTEZ
- Virginie DRIQUE

PÔLE PLANIFICATION ET URBANISME RÉGLEMENTAIRE

- Ludovic POKKER *
- Élodie KYDTS *

PÔLE ADMINISTRATIF - FINANCIER ET COMMUNICATION

Accueil et Secrétariat
- Emmanuelle BERNAERTS
- Valérie HALLEZ

Comptabilité et Marchés publics
- Xavier ZLOBINSKI
- Ludovic POKKER *

Communication
- Nicolas DUPROS

Informatique
- Loïc FATOUX *

* Temps partagé



Motte féodale de Beaurainville



Beffroi de Béthune



RÉPARTITION DU PROGRAMME PAR DOSSIER

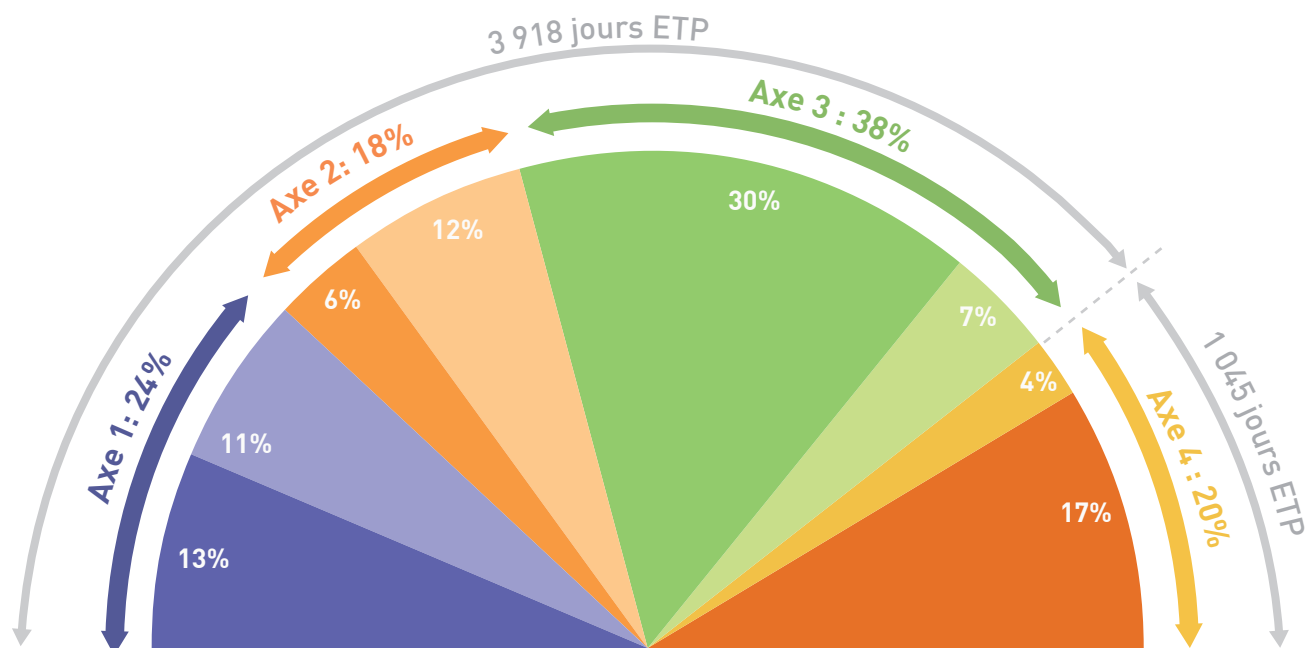

Les études et projets ont mobilisé 4 120 jours en 2021, répartis de la manière suivante :

- 1 177 jours pour l'Axe 1 « Accompagnement à la définition de stratégies territoriales » ;
- 873 jours pour l'Axe 2 « Appui aux démarches et projets structurants » ;
- 1 868 jours pour l'Axe 3 « Animation et connaissance territoriale ».

Le poste Administration générale comprend le suivi comptable, financier et juridique de l'Agence, ainsi que la gestion des Ressources humaines (dont la formation des salariés). Ce poste intègre également les tâches administratives assurées par la direction. Il représente 843 jours d'activités au total.

Le poste Informatique assure la maintenance de l'ensemble du parc informatique de l'Agence et conçoit des outils de gestion administrative ou de bases de données nécessaires au bon fonctionnement de la structure et à son efficacité ainsi qu'au développement du Pôle Connaissance

(compétence numérique et digitale). C'est une fonction transversale de support à l'ensemble des activités de l'Agence qui a représenté, en 2021, 202 jours d'activités.

Parmi les études et projets réalisés en 2021, une part importante d'entre eux a été mutualisée puisque ceux-ci intéressaient en même temps plusieurs partenaires de l'Agence.

L'Axe 1 « Accompagnement à la définition de stratégies territoriales » a consacré 56 % de ses jours à des travaux mutualisés (hors SCoT), intéressant a minima deux partenaires de l'Agence. Il en est de même pour l'Axe 3 qui a mutualisé plus de 80 % de ses jours. L'Axe 2 totalise 68 % de son activité pour des missions non mutualisées.

L'ensemble de l'activité de l'Agence se répartit sur 4 963 jours ETP.

L'ensemble des actions non détaillées dans les pages 17 à 57 représente un total de 838 jours qui sont visibles dans les diagrammes des 3 Axes de travail.



Moulin de Beuvry

AXE 1

APPUI AUX STRATEGIES TERRITORIALES (26 ACTIONS)

- Étude exploratoire des évolutions possibles de l'organisation multipolaire des territoires et impacts sur les dynamiques résidentielles, économiques et d'offres de mobilité
- Réalisation de l'enquête sur les usages et pratiques du territoire par les habitants et les populations qui le fréquentent pour alimenter les PADD des 2 SCoT
- Appui et accompagnement de la CABBALR à l'élaboration de son Projet de Territoire (appui CRTE)
- Actualisation du Projet de Territoire 7 Vallées Comm
- Élaboration de la Trame Verte et Bleue opérationnelle et planificatrice de la CALL
- État des lieux du potentiel foncier mobilisable le long des axes fluviaux et ferroviaires structurants dans le cadre du partenariat avec la Délégation au développement de l'Axe Nord
- La commission Santé du PMA
- La commission Écotransition du PMA
- La commission Attractivité Dév éco du PMA
- La commission Mobilités et désenclavement du PMA
- Participation Cotech économique du PMA
- Exploitation du Cadastre Solaire du PMA au service du développement photovoltaïque des ZAE
- Évaluation des potentialités de production EnR des friches présélectionnées
- Étude sur la valorisation des énergies de récupération
- Étude Ilôt de Chaleur Urbain
- Appui à l'animation et apport d'expertise dans les groupes de travail PDU - SMTAG
- Poursuite des travaux de révision du SCoT de l'Artois
- Poursuite des travaux de révision du SCoT de Lens-Liévin Hénin-Carvin
- Préparation de la méthodologie pour l'évaluation du SCoT du Ternois
- Suivi des documents d'urbanisme dans leurs mises en œuvre sur le périmètre de l'agence (notamment 7 Vallées Comm et CABBALR)
- Accompagnement à l'élaboration du PLUI de Ternois Com'
- Déclinaison de la prescriptivité et des dynamiques territoriales du SRADDET en territoire
- Collaborations et partenariats territoriaux
- Partenariat EPF - accompagnement du Réseau URBA 8 (sauf agence de Oise-Les-Vallées) au PPI 2020/2024
- Partenariat Pas-de-Calais Habitat
- SCOT Ternois 7 Vallée : EIE



AXE 1

APPUI AUX STRATEGIES TERRITORIALES

Étude exploratoire des évolutions possibles de l'organisation multipolaire des territoires et impacts sur les dynamiques résidentielles, économiques et d'offres de mobilité

ACTION
N° 1

Objectif

Etudier les évolutions possibles de l'organisation multipolaire des territoires (à l'échelle des 3 agglomérations, du PMA et d'Artois Mobilité) et leurs impacts sur les dynamiques résidentielles, économiques et d'offres de mobilité pour nourrir notamment les travaux de révision des SCoT de Lens-Liévin-Hénin-Carvin et de l'Artois.

Bilan 2021

La démarche d'enquête sur les usages et pratiques du territoire du PMA par les habitants et les populations qui le fréquentent ayant été finalisée en début d'année 2021 (cf. action n°2), l'Agence a engagé un travail de capitalisation des éléments de réflexion produits au cours de ces dernières années dans le cadre de différents travaux (Projet de Territoire de la CALL notamment) afin d'alimenter les débats et démarches en cours abordant la question de l'organisation spatiale du territoire. En premier lieu, il s'agit de l'élaboration des PADD des SCoT de Lens-Liévin-Hénin-Carvin et de l'Artois mais également de la démarche d'élaboration du Projet de Territoire que la CA de Béthune-Bruay Artois Lys Romane a engagé en début d'année 2021.

Livable

- La 4ème plaquette de l'enquête sur les usages et pratiques du territoire par les habitants (cf. action 2) est venue alimenter l'étude exploratoire sur l'organisation multipolaire des territoires.

Partenaire(s) : CALL, CAHC, SCOT LLHC, CABBALR, SCOT Artois, PMA, SMTAG

Temps consacré : 35 jours

Un accompagnement d'une expertise spécialisée :

10 905€ TTC

Réalisation de l'enquête sur les usages et pratiques du territoire par les habitants et les populations qui le fréquentent pour alimenter les PADD des 2 SCoT

ACTION
N° 2

Objectif

Analyser les pratiques de proximité relevant du quotidien des habitants pour tester l'hypothèse d'une mise en réseau du territoire et identifier la propension de la population à s'organiser en réseau.

Bilan 2021

L'ensemble de la démarche d'enquête sur les usages et pratiques du territoire du PMA par les habitants et les populations qui le fréquentent s'est terminée en début 2021, à la fois la partie quantitative (exploitation des 1 000 enquêtes téléphoniques à l'échelle du PMA) et l'approche qualitative (une vingtaine d'entretiens semi-directifs menés auprès de la population).

Ces travaux ont donné lieu à la publication de plusieurs plaquettes générales portant sur les pratiques du quotidien des habitants ainsi que sur les pratiques des polarités, publications qui ont été déclinées à l'échelle des 3 EPCI (CALL – CAHC – CABBALR). L'approche qualitative a permis de réinterroger, de préciser et surtout de qualifier les résultats obtenus lors de l'enquête téléphonique et a donné lieu à une publication de synthèse de la démarche.

Les résultats de ces travaux sont notamment venus alimenter l'étude exploratoire sur l'organisation territoriale à l'échelle des 3 agglomérations, du PMA et du SMTAG (cf. action n°1) ainsi que l'élaboration du projet de territoire de la CA Béthune-Bruay Artois Lys Romane qui se construit sur le concept de la ville du quart d'heure et du territoire de la demi-heure développé par le Professeur Carlos Moreno (Chaire Entrepreneurat Territoire Innovation), démarche à laquelle participe l'Agence (cf. action n°3).

Livrables

- Le 4 pages : Regard d'expert
- Les pratiques de la population : #3 Le PMA, une réalité vécue par les usagers

Partenaire(s) : CALL, CAHC, SCOT LLHC, CABBALR, SCOT Artois, PMA, SMTAG

Temps consacré : 18 jours



AXE 1

APPUI AUX STRATEGIES TERRITORIALES

Appui et accompagnement de la CABBALR à l'élaboration de son Projet de Territoire (appui CRTE)



Objectif

Depuis plusieurs mois, la Communauté d'Agglomération de Béthune Bruay, Artois Lys Romane (CABBALR) s'est engagée dans l'écriture de son projet de territoire afin de permettre de fixer le cap à travers une feuille de route pour les prochaines décennies. Cette feuille de route permettra de déterminer les grandes orientations et les actions concrètes à mettre en œuvre pour répondre aux enjeux du territoire dans les années à venir. Véritable démarche à 360°, le projet de territoire s'élabore en concertation avec l'ensemble des forces vives du territoire : élus, habitants, acteurs économiques, culturels et associatifs mais aussi en s'appuyant sur de multiples outils.

Bilan 2021

Depuis le lancement de l'élaboration du Projet de Territoire en début 2021, l'Agence a accompagné l'agglomération dans les différentes phases du processus qui se sont succédées au cours de l'année.

L'Agence a été, en 1^{er} lieu, sollicitée pour réaliser le portrait synthétique du territoire mettant en exergue les éléments clés et grandes dynamiques en cours sur celui-ci, ainsi que ses atouts et faiblesses. En parallèle, elle a mené une enquête auprès de l'ensemble des élus communautaires afin de dresser l'image qu'ils avaient du territoire et de ses enjeux, et identifier les sujets qui leur semblaient prioritaires. Une démarche similaire a été menée auprès des membres du Conseil de Développement. La confrontation des résultats des deux enquêtes au portrait de territoire a permis de contribuer à l'identification des enjeux thématiques et territoriaux du projet de territoire, démarche menée avec l'appui universitaire de la Chaire ETI (Entrepreneuriat Territoire Innovation), présidée par Carlos Moreno, qui vise à proposer pour le territoire un nouveau modèle sociétal (concept de la ville du ¼ d'heure) articulé autour de 7 fonctions sociales (se déplacer – habiter – travailler – s'épanouir – être en forme – s'approvisionner – apprendre).

Dans un second temps, des réunions territoriales de concertation avec la population, au nombre de 4 réparties sur l'ensemble du territoire de la CABBALR, ont été organisées par l'Agence avec l'appui d'un prestataire privé (Voix Active) avec pour objectif d'interroger les habitants sur les fonctions sociales, en termes de priorisation et de déclinaison en grands enjeux. Ces réunions de concertation ont associé une centaine de participants.

Enfin, tout au long de l'année, l'agence a accompagné l'équipe de la Chaire ETI dans la déclinaison du concept de la ville du ¼ d'heure sur le territoire, démarche qui se poursuit en 2022.

Livrables

- Portrait de territoire,
- Enquête auprès des élus et du Conseil de développement,
- Retours des réunions de concertation avec la population.

Partenaire(s) : CABBALR, SCOT Artois

Temps consacré : 179 jours

Un accompagnement d'une expertise spécialisée :
14 400€ TTC

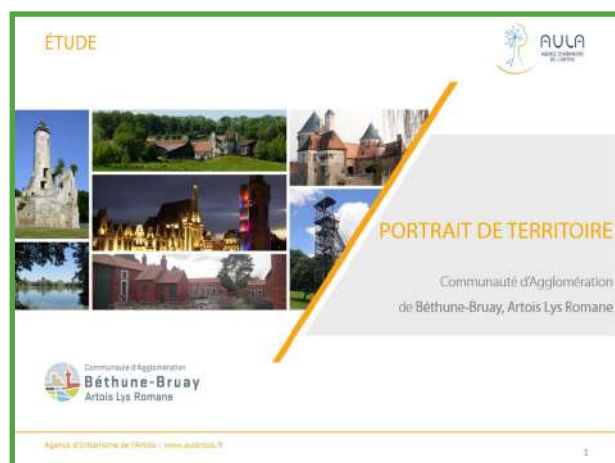



AXE 1

APPUI AUX STRATEGIES TERRITORIALES

Actualisation du Projet de Territoire 7 Vallées Comm



Objectif

A partir d'une relecture du projet de territoire antérieur, l'objectif était d'élaborer le nouveau projet stratégique de la Communauté de Communes des 7 Vallées pour le mandat en cours et au-delà, document de référence pour guider l'action des élus et techniciens de la CC ainsi que pour les acteurs du territoire (communes – partenaires institutionnels et privés – etc.).

Bilan 2021

L'élaboration du projet de territoire de la CC 7 Vallées s'est déroulé sur environ 8 mois (décembre 2020 - juillet 2021) dans le cadre d'une démarche de co-construction avec les élus et les équipes techniques de la CC7V et de l'Agence d'Urbanisme de l'Artois. L'ambition principale était de réaliser un document par et avec les élus afin d'en favoriser l'appropriation.

L'Agence a assuré l'animation des réunions de concertation avec les élus, services communautaires et acteurs du territoire afin d'identifier les enjeux, les grandes ambitions du territoire et le plan d'actions. Les 5 étapes de concertation ont à chaque fois permis de rassembler une soixantaine d'élus pour des sessions de travail riches en échanges et propositions. De ces différentes réunions, ont émergé 2 ambitions moteurs, le développement économique et l'emploi ainsi que le maintien de la jeunesse sur le territoire, et 3 ambitions supports indispensables au bon fonctionnement du territoire et à la vie quotidienne de ses habitants à savoir, habiter, vivre et animer le territoire.

Livrable

- Le projet de territoire des 7 Vallées

Partenaire(s) : 7 Vallées

Temps consacré : 98 jours

Élaboration de la Trame Verte et Bleue opérationnelle et planificatrice de la CALL



Objectif

Face aux enjeux environnementaux et d'amélioration du cadre de vie, la Trame Verte et Bleue (TVB) a pour objectif d'identifier (volet planificateur) et conforter (volet opérationnel) les continuités écologiques et leurs services écosystémiques associés. L'enjeu est à la fois de préserver la biodiversité et de mieux intégrer sa prise en compte dans les projets d'aménagements sur le territoire de la CALL. Des trames nocturnes et agricoles ont également été déclinées.

Bilan 2021

La démarche a été présentée en Commission de Développement Durable de la CALL le 02/02/21. Suite à cela, des hypothèses de tracés de la TVB ainsi que de la trame agricole et nocturne ont été présentées dans le cadre de concertations avec chacune des communes. Trente communes et plusieurs partenaires (Eden 62, CPIE, Mission Bassin Minier ...) ont été rencontrés et leurs retours quant au projet pris en compte.

Livrables

- Création d'une page internet reprenant tout le travail effectué (3 projets de cartographies interactives avec les tracés des trames, fiches de préconisations ...)
- Création d'une vidéo tutoriel sur l'utilisation de la cartographie interactive

Partenaire(s) : CALL

Temps consacré : 141 jours



AXE 1

APPUI AUX STRATEGIES TERRITORIALES

État des lieux du potentiel foncier mobilisable le long des axes fluviaux et ferroviaires structurants dans le cadre du partenariat avec la Délégation au développement de l'Axe Nord



Objectif

Cette étude s'inscrit dans le cadre d'un partenariat entre le réseau des Agences d'Urbanisme des Hauts-de-France URBA 8 et la Délégation au Développement de l'Axe Nord et vise à réaliser un état des lieux du foncier économique existant et potentiel le long des axes fluviaux et ferroviaires structurants de la région. Cette mission s'inscrit dans une démarche plus globale, portée par la Délégation, visant à définir la stratégie de structuration de l'écosystème ports maritime – hinterland à l'échelle de l'Axe Nord afin de développer le recours à la voie d'eau et au train pour le transport de marchandises. L'AULA et l'ADULM co-pilotent la démarche pour le compte du réseau URBA 8.

Bilan 2021

La première phase de la mission, qui s'est terminée en décembre 2020, était consacrée à la construction d'une base de données commune à l'échelle régionale du foncier économique existant et planifié le long des axes fluviaux et ferroviaires structurants. En 2021, cet état des lieux a été consolidé avec l'aide des services de l'Etat et des collectivités locales concernées. En parallèle de ce diagnostic foncier, des travaux ont également été menés afin d'évaluer et territorialiser le potentiel lié au développement de l'activité logistique au sein de la région des Hauts-de-France. L'ADULM et l'AULA ont notamment piloté une étude réalisée par la Chaire d'Economie Urbaine de l'ESSEC sur ces questions, à l'échelle de leurs deux territoires d'intervention.

Livrable

- Carte interactive de l'état des lieux du foncier économique bord à voie d'eau/voie ferrée à l'échelle régionale

Partenaire(s) : ETAT

Temps consacré : 36 jours

La commission Santé du PMA



Objectif

La commission santé du PMA vise à observer la situation sanitaire et à identifier les thématiques de santé prioritaires sur les Communautés d'Agglomération de Lens-Liévin, Hénin-Carvin et Béthune-Bruay, Artois Lys Romane, avec pour objectif de développer les échanges de bonnes pratiques, d'identifier des convergences dans les politiques publiques mise en œuvre par les EPCI, et de construire des outils de pilotage à l'échelle du PMA.

Bilan 2021

Suite au renouvellement de la gouvernance du Pôle Métropolitain de l'Artois, l'installation de la commission Santé a eu lieu le 08 novembre 2021, sous la présidence de Monsieur Alain Bavay (Président du PMA) et de Monsieur Bernard Czerwinski (Président de la commission santé), au cours de laquelle a été abordé le programme de travail de ladite commission sur la base d'une présentation de l'état des lieux sanitaire et des enjeux de santé du territoire du PMA faite par l'Agence.

Livrable

- Diaporama et présentation

Partenaire(s) : CALL, CAHC, CABBALR, PMA

Temps consacré : 31 jours



AXE 1

APPUI AUX STRATEGIES TERRITORIALES

La commission Éco transition du PMA



Objectif

Apporter un appui technique au PMA dans la mise en œuvre du programme de travail relatif à la commission créée (accompagnement des acteurs du territoire).

Présenter les travaux de l'Agence lors des commissions.

Bilan 2021

Participation de l'agence à l'ensemble des commissions éco transition sur l'année 2021 avec un appui technique fourni, en amont, sur les dossiers traités durant ces instances. De plus, l'agence a pu présenter les résultats issus de l'étude des potentialités énergétiques des friches sur le territoire du PMA lors de 2 de ces commissions.

Livrable

- Supports de présentation

Partenaire(s) : CALL, CAHC, SCOT LLHC, CABBALR, SCOT Artois, PMA

Temps consacré : 29 jours

La commission Attractivité Dév't éco du PMA



Objectif

La Commission thématique d'élus « attractivité, développement économique, innovation, emploi » du PMA a pour objectif de fédérer les acteurs économiques du territoire pour favoriser les échanges et son développement.

Bilan 2021

La commission s'est réunie pour la première fois le 6 octobre 2021, avec pour ordre du jour :

- l'installation de la Commission
- l'état des lieux sur l'économie à l'échelle du PMA et le point sur les filières spécifiques des territoires constituant le PMA (intervention de l'AULA)
- la validation de la feuille de route de la Commission : axes prioritaires, actions, méthode et calendrier.
- un point d'étape sur les actions déjà engagées par le PMA dans le champ thématique de la commission : projet de Parc d'innovation, projet de site internet vitrine économique.

Livrables

- Participation aux Cotech du PMA sur la thématique de l'économie
- Suivi des travaux menés à l'échelle du PMA

Partenaire(s) : CALL, CAHC, SCOT LLHC, CABBALR, SCOT Artois, PMA

Temps consacré : 3 jours



AXE 1

APPUI AUX STRATEGIES TERRITORIALES

La commission Mobilités et désenclavement du PMA

ACTION
N° 11

Objectif

La commission Mobilité du Pôle Métropolitain de l'Artois a pour objectif de partager des enjeux communs en termes de transport et de mobilité, de manière à faire émerger des positions collectives en accord avec la volonté de développer des mobilité alternatives et décarbonées.

Bilan 2021

Dans le cadre de la commission du 24 avril 2021, l'AULA a présenté les principaux enjeux de mobilité avec un focus sur la problématique des échanges inter-territoires et notamment sur l'enjeu du développement des offres ferroviaires vers la métropole lilloise. Une analyse a également été réalisée sur la problématique des bassins de mobilité afin d'apporter une aide à la décision pour les collectivités dans le cadre de la concertation enclenchée par la Région Hauts-de-France.

Livrables

- Support de présentation
- Note d'aide à la décision

Partenaire(s) : CALL, CAHC, SCOT LLHC, CABBALR, SCOT Artois, PMA, SMTAG

Temps consacré : 6 jours

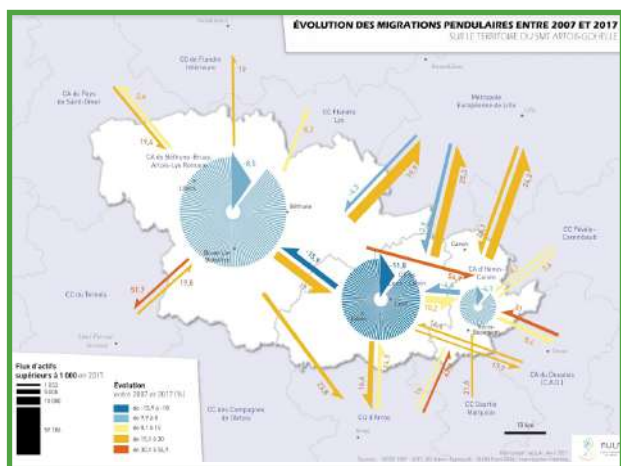

Participation Cotech économique du PMA

ACTION
N° 15

Objectif

Participation aux Cotech du PMA et à la Commission thématique « Attractivité, Développement économique, Innovation, Emploi ».

Suivi des travaux menés à l'échelle du PMA sur la thématique Economie.

Bilan 2021

1. Groupe de travail site vitrine « destination économique » du PMA

Participation aux GT, travail autour de la structuration économique du territoire du PMA et la définition des filières clés.

2. Groupe de Travail création du Parc d'innovation de l'Artois.

Il s'agit d'un dispositif de la Région Hauts-de-France qui vise à booster l'attractivité territoriale par l'excellence économique. Participation aux GT, aide à la définition stratégique de l'identité économique du territoire avec l'analyse de l'état des lieux des filières du PMA.

3. Extraction de données économiques à destination du PMA et de ses membres.

L'Agence, fournit sur demande des données économiques spécifiques, sans nécessairement et systématiquement d'analyse détaillée, qu'elles soient disponibles en open data ou extraites du logiciel CAPFI pour la connaissance des entreprises (outil de l'Agence).

4. La Commission « Attractivité, Développement économique, Innovation, Emploi » du PMA, s'est réunie pour la première fois le 06/10/21, avec à l'ordre du jour notamment l'état des lieux sur l'économie à l'échelle du PMA et un point sur les filières spécifiques des territoires constituant le PMA (intervention de l'AULA).

Livrables

L'Agence est intervenue lors de la «Commission attractivité» sur l'état des lieux de l'économie du PMA

Partenaire(s) : CALL, CAHC, SCOT LLHC, CABBALR, SCOT Artois, PMA

Temps consacré : 13 jours



AXE 1

APPUI AUX STRATEGIES TERRITORIALES

Exploitation du Cadastre Solaire du PMA au service du développement photovoltaïque des ZAE

ACTION
N° 16

Objectif

Exploitation du cadastre solaire afin de localiser et d'évaluer le gisement photovoltaïque disponible sur les toitures des bâtiments à vocation économique du territoire du PMA.

Bilan 2021

Sur les 8 millions de m² de toitures des bâtiments à vocation économique, 3 millions de m² semblent exploitables à des fins de production énergétique. La production d'électricité solaire associée représente un potentiel de 450 GWh/an. Ce gisement théorique correspond à la consommation électrique annuelle d'environ 98 000 foyers - 36% des ménages du PMA - et couvrirait 12% de la consommation électrique totale du Pôle Métropolitain de l'Artois.

Livrable :

- Une publication retranscrivant l'ensemble des conclusions issues de l'exploitation du cadastre solaire a été réalisée

Partenaire(s) : CALL, CAHC, SCOT LLHC, CABBALR, SCOT Artois, PMA

Temps consacré : 19 jours

Évaluation des potentialités de production EnR des friches présélectionnées

ACTION
N° 17

Objectif

Synthétiser et valoriser les résultats de l'étude d'évaluation des potentiels ENR&R d'un panel de friches du territoire du PMA afin de fournir des éléments permettant de définir une stratégie d'action.

Bilan 2021

Implication, par le biais de réunions interservices au sein des agglomérations du PMA, des techniciens du territoire dans la valorisation de l'étude. A l'issue de ces rencontres, un rapport de synthèse à destination des élus et techniciens du territoire compilant l'ensemble des résultats a été effectué. Deux temps de présentations des résultats aux élus ont également été réalisés lors des commissions éco transition du PMA.

Livrables :

- Rapport détaillé par friche
- Rapport de synthèse avec attribution d'une orientation énergétique par site

Partenaire(s) : CALL, CAHC, SCOT LLHC, CABBALR, SCOT Artois, PMA

Temps consacré : 42 jours

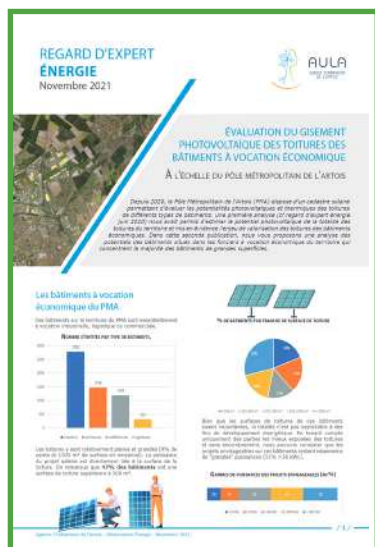



AXE 1

APPUI AUX STRATEGIES TERRITORIALES

Étude sur la valorisation des énergies de récupération

ACTION
N° 18

Objectif

L'objectif de l'étude consiste à identifier les types d'énergies fatales et de récupération disponibles sur le territoire du Pôle Métropolitain de l'Artois, puis à proposer et approfondir des scénarios de valorisation de ces énergies : amélioration de process, utilisation interne, boucle industrielle, utilisation pour alimenter des réseaux de chaleur, etc.

Bilan 2021

Les phases 1 et 2 de l'étude consistant à évaluer le gisement en énergies fatales sur le PMA et leurs potentiels de valorisation ont pu être réalisées en 2021. Cependant, l'arrivée de la crise sanitaire a perturbé le planning rendant difficile, voire impossible, les rencontres avec les acteurs industriels afin d'envisager une stratégie d'action. Cette phase se poursuit en 2022.

Livrable :

- Supports de présentation

Partenaire(s) : CALL, CAHC, SCOT LLHC, CABBALR, SCOT Artois, PMA

Temps consacré : 37 jours

Un accompagnement d'une expertise spécialisée : 43 800€ TTC

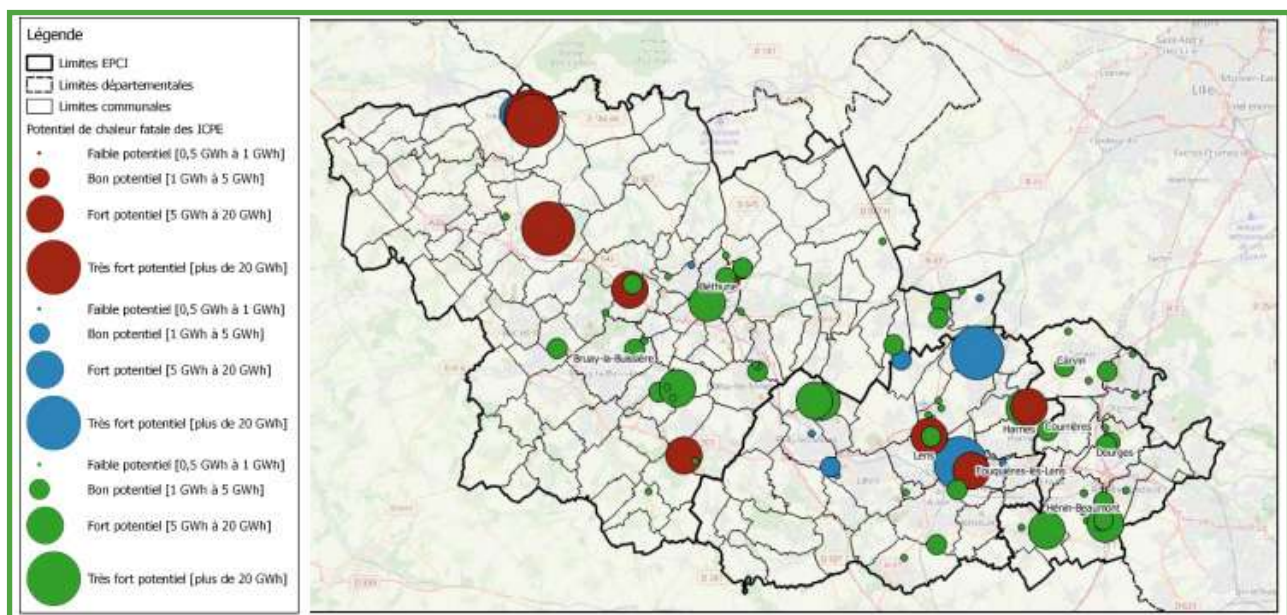



AXE 1

APPUI AUX STRATEGIES TERRITORIALES

Étude Îlot de Chaleur Urbain

ACTION
N°20

Objectif

L'îlot de Chaleur Urbain (ICU) est un phénomène qui se traduit par une élévation des températures en ville et un refroidissement nocturne plus faible, par rapport à la périphérie rurale, rendant la ville inconfortable thermiquement surtout lors d'épisodes caniculaires. Les projections climatiques laissent entendre une amplification de ce phénomène. Ainsi, les objectifs de cette étude sur le territoire de l'Agence sont d'améliorer la connaissance du phénomène, sensibiliser concrètement aux enjeux associés aux ICU, proposer des pistes d'actions et contribuer à la stratégie d'adaptation au changement climatique du territoire.

Bilan 2021

Pour définir la méthodologie, du benchmark, la participation à des webinaires sur le sujet ainsi que la rencontre de plusieurs bureaux d'études spécialisés ont été menés. Ainsi, l'axe d'étude retenu dans un premier temps est celui de la surchauffe urbaine. Cette étude sera initiée plus concrètement en 2022.

Livrable :

- Parution d'une publication sur le sujet en janvier 2021 « ça chauffe en ville ! Phénomène ICU (Ilot de Chaleur Urbain) »

Partenaire(s) : CALL, CAHC, SCOT LLHC, CABBALR, SCOT Artois, PMA

Temps consacré : 5 jours



Appui à l'animation et apport d'expertise dans les groupes de travail PDU - SMTAG

ACTION
N°21

Objectif

Dans le cadre de la mise en œuvre du plan d'actions du Plan de Déplacements Urbains (PDU), l'Agence d'Urbanisme intervient aux côtés du SMT Artois-Gohelle dans le cadre de l'animation de groupes de travail de suivi du PDU.

Bilan 2021

En 2021, l'AULA a participé à l'animation de 5 réunions des groupes de travail de suivi du PDU : point sur l'évolution des données socio-démographiques au regard des orientations de PDU, état des lieux des aménagements cyclables existants et méthodologie du schéma cyclable, enjeux liés au transport de marchandises, évolution des trafics routiers et de l'accidentologie, partage de l'étude de modélisation des trafics en lien avec l'A21, enjeu des Zones à Faibles Emissions (ZFE).

Livrable :

- Supports de présentation et animation

Partenaire(s) : SMTAG

Temps consacré : 15 jours



AXE 1

APPUI AUX STRATEGIES TERRITORIALES

Poursuite des travaux de révision du SCoT de l'Artois



Objectif

Accompagner la CABBALR dans la démarche de révision du SCoT de l'Artois.

Bilan 2021

Pour l'année 2021, la poursuite des travaux de révision du SCoT consistait à amorcer les travaux de PADD. Toutefois en raison du renouvellement des instances de la CABBALR et de la volonté d'établir un nouveau projet de territoire, les travaux du SCoT ont été suspendu à la demande du partenaire. Des travaux de modifications de contenu ont été apportés sur l'EIE suite aux remarques de l'AMO.

Livrable :

- Nouvelle version EIE

Partenaire(s) : SCOT Artois, CABBALR

Temps consacré : 51 jours

Poursuite des travaux de révision du SCoT de Lens-Liévin Hénin-Carvin



Objectif

Accompagner le Syndicat Mixte du SCoT de Lens-Liévin-Hénin-Carvin dans la démarche de révision du SCoT, rédaction du document formel et animation de la démarche.

Bilan 2021

Au cours de 2021, l'Agence a complété le diagnostic territorial et l'EIE notamment au regard des remarques émises par les PPA et a élaboré des cartes de synthèse par grandes thématiques du diagnostic territorial du SCoT de Lens-Liévin-Hénin-Carvin. Celles-ci synthétisent les grands enjeux auxquels le projet politique (PADD) devra répondre. A également été élaboré un tableau reprenant l'entièreté des avis PPA et leur analyse au regard du cadre juridique. De plus, un recensement des 242 traitements de données nécessaires à la rédaction du DT et de l'EIE a été transmis.

Livrables :

- Diagnostic territorial finalisé
- EIE
- Tableau analyse des avis des PPA
- Tableau des données nécessaires à la rédaction du DT et de l'EIE

Partenaire(s) : SCOT LLHC

Temps consacré : 166 jours





AXE 1

APPUI AUX STRATEGIES TERRITORIALES

Préparation de la méthodologie pour l'évaluation du SCoT du Ternois

ACTION
N° 24

Objectif

Construction d'une méthodologie partagée pour évaluer le SCoT du Ternois en tenant compte de son évolution de périmètre à l'échelle du PETR Ternois/7 Vallées.

Bilan 2021

Organisation de réunions de travail sur la mise en place de la méthodologie. Définition des indicateurs à évaluer et analyse de ces derniers. Rédaction des premiers éléments du livrable.

Livrable :

- Notes techniques
- Plan détaillé

Partenaire(s) : Ternois Com, PETR

Temps consacré : 69 jours

Suivi des documents d'urbanisme dans leurs mises en oeuvre sur le périmètre de l'agence

ACTION
N° 25

Objectif

Accompagnement au suivi du PLUI-H de la CC des 7 Vallées.

Bilan 2021

Accompagnement technique et intervention sur l'actualité juridique en planification lors de la conférence intercommunale permanente de l'urbanisme. Participation aux ateliers thématique du PLUI et intervention en plénière lors du séminaire de lancement de la démarche.

Livrable :

- Présentations «Power Point»

Partenaire(s) : CALL, CAHC, CABBALR, Ternois Com, 7 Vallées

Temps consacré : 12 jours





AXE 1

APPUI AUX STRATEGIES TERRITORIALES

Accompagnement à l'élaboration du PLUI de Ternois Com'



Objectif

Accompagnement à l'élaboration du PLUI de Ternois Com sur les secteurs du Pernois et de l'Auxillois.

Bilan 2021

La communauté de communes Ternois Com a engagé l'élaboration d'un Plan Local d'Urbanisme intercommunal sectorisé. L'accompagnement sur le secteur du Pernois et de l'Auxillois s'est fait au travers de la représentation de l'Agence dans les différentes réunions. Un accompagnement technique a été aussi effectué pour le suivi du PLU de la commune de Saint-Pol-sur-Ternoise.

Livrable :

- Notes techniques

Partenaire(s) : Ternois Com

Temps consacré : 4 jours

Déclinaison de la prescriptivité et des dynamiques territoriales du SRADET en territoire



Objectif

Accompagner les collectivités locales (EPCI) dans la mise en œuvre des orientations thématiques du SRADET et de son impact sur les projets territoriaux et les documents de planification.

Bilan 2021

Accompagnement technique, notamment auprès des maîtrises d'ouvrage des SCoT pour prendre en compte les modalités d'application du SRADET.

Livrable :

- Notes techniques

Partenaire(s) : PETR

Temps consacré : 3 jours



AXE 1

APPUI AUX STRATEGIES TERRITORIALES

Collaboration et Partenariat territoriaux



+ N°30 / 31 /
32 / 33 / 35

Objectif

Poursuivre les échanges avec l'ensemble des partenaires dans le cadre du suivi du Programme d'activités et des démarches initiées par les partenaires, rayonnement et dynamiser les réseaux (FNAU ; Urba 8...), et du positionnement futur de l'Agence.

Bilan 2021

Participations aux travaux du réseau Urba 8 et de la FNAU : organisation par l'AULA de la journée de travail Urba 8 à Lens (plus de 120 participants). Lors des 42^{ème} rencontre de la FNAU sur la thématique « co-habitons », co-animation par l'AULA de l'atelier de réflexion sur le sujet « relier les territoires : quand les habitants s'affranchissent des limites administratives » ; Participations et interventions lors de conventions et de conférences (expertise et partage d'expériences), et aux consultations diverses des partenaires. Participations aux réunions des directeurs Urba 8 et de la FNAU, à plusieurs groupes de travail thématiques portés par diverses instances (DDTM, FNAU, etc...).

Livable :

- Organisation des rencontres annuelles Urba 8
- Co animation d'un atelier au 42^{ème} rencontre de la FNAU
- Interventions dans différents séminaires et conférences...

Partenaire(s) : CALL, CAHC, SCOT LLHC, CABBALR, SCOT Artois, PMA, SMTAG; Ternois Com, 7 Vallées, PETR

Temps consacré : 37 jours

Partenariat EPF - accompagnement du Réseau URBA 8 (sauf Agence de Oise-Les-Vallées) au PPI 2020/2024



Objectif

Un partenariat EPF / Urba 8 a été conclu pour la période 2020-2024 visant au partage de connaissance des enjeux d'aménagement, l'animation d'évènements et la réalisation d'études et de travaux d'observation sur les thématiques suivantes : le logement de demain (comment construire et habiter « autrement » ?), le renforcement des centralités (quel centre-ville demain ?), la ville productive et relocalisation des activités en contexte de crise, le renouvellement urbain des périphéries et du péri-urbain (quelle ampleur et quels outils ?) et quelle place pour la nature en ville et comment faire ?

Bilan 2021

Dans le cadre du partenariat avec l'EPF, une démarche exploratoire « reconquête des ZAE » s'est déroulée d'octobre 2020 à juin 2021 qui visait à mieux anticiper les opérations sur le foncier économique, à s'acculturer sur ce sujet (décryptage notamment des jeux d'acteurs), à mieux identifier et se faire identifier des acteurs autour de ce foncier et à faire évoluer l'offre de service de l'EPF.

Sur la base de l'observatoire foncier économique de l'Agence, la démarche a consisté avec les services économiques et aménagement de la CABBALR d'identifier des friches à vocation économique sur lesquelles une mobilisation de l'EPF pourrait être envisagée et utile. Deux friches ont ainsi été identifiées sur la commune d'Isbergues.

Par ailleurs, l'Agence est venue témoigner de la démarche lors du séminaire sur la « sobriété foncière et développement économique » organisé par l'EPF le 16 novembre 2021.

Livable :

- La démarche exploratoire « reconquête des ZAE » (présentation de l'EPF)

Partenaire(s) : EPF

Temps consacré : 19 jours



AXE 1

APPUI AUX STRATEGIES TERRITORIALES

Partenariat Pas-de-Calais Habitat

ACTION
N° 37

Objectif

Accompagner Pas-de-Calais Habitat dans la définition de sa politique patrimoniale sur les territoires couverts par l'Agence en lui apportant les éléments de connaissance sur les thématiques suivantes ; 1- la concurrence, avec une approche globale du marché de l'immobilier, 2- les besoins qualitatifs et quantitatifs des agglomérations (tant en matière d'habitat que d'accompagnement social), 3- la mesure de l'attractivité des territoires.

Bilan 2021

Le partenariat Pas-de-Calais Habitat / AULA s'est formalisé en 2021 par la transmission de données et d'études sur les volets fonciers et habitat réalisées par l'Agence permettant à Pas-de-Calais Habitat de contextualiser sa politique patrimoniale au regard des enjeux locaux. Il s'agit en particulier de l'étude menée dans le cadre des enjeux de diversification résidentielle des NPNRU et QPV dans laquelle les gisements fonciers inscrits à l'urbanisation à vocation habitat avaient été identifiés sur la base des PLU à l'échelle de la CALL, de la CAHC et de la CABBALR.

Livrable :

- Transmission d'études et données à Pas-de-Calais Habitat

Partenaire(s) : Pas-de-Calais Habitat

Temps consacré : 4 jours

SCOT Ternois 7 Vallées : EIE

ACTION
N° 104

Objectif

L'objectif est de construire l'Etat Initial de l'Environnement du SCOT Ternois – 7 Vallées autour des thématiques environnementales sur lesquels un SCOT peut agir. Sa finalité est de dégager les enjeux environnementaux desquels découleront le PAS et le DOO.

Bilan 2021

Un plan détaillé de l'EIE a été travaillé et la rédaction ainsi que la recherche de données ont été amorcées.

Livrable

- Exemple de l'EIE rédigé est prévu pour 2022

Partenaire(s) : PETR

Temps consacré : 6 jours



SYNTHÈSE

ACCOMPAGNEMENT À LA DÉFINITION DE STRATÉGIES TERRITORIALES TRANSVERSALES

- Étude exploratoire des évolutions possibles de l'organisation multipolaire des territoires et impacts sur les dynamiques résidentielles, économiques et d'offres de mobilité
- Réalisation de l'enquête sur les usages et pratiques du territoire par les habitants et les populations qui le fréquentent pour alimenter les PADD des 2 SCoT
- Appui et accompagnement de la CABBALR à l'élaboration de son Projet de Territoire (appui CRTE)
- Actualisation du Projet de Territoire 7 Vallées Comm
- Élaboration de la Trame Verte et Bleue opérationnelle et planificatrice de la CALL
- État des lieux du potentiel foncier mobilisable le long des axes fluviaux et ferroviaires structurants dans le cadre du partenariat avec la Délégation au développement de l'Axe Nord
- La commission Santé du PMA
- La commission Écotransition du PMA
- La commission Attractivité Dévt éco du PMA
- La commission Mobilités et désenclavement du PMA
- Participation Cotech économique du PMA
- Exploitation du Cadastre Solaire du PMA au service du développement photovoltaïque des ZAE
- Évaluation des potentialités de production EnR des friches présélectionnées
- Étude sur la valorisation des énergies de récupération
- Étude Îlot de Chaleur Urbain
- Appui à l'animation et apport d'expertise dans les groupes de travail PDU - SMTAG
- Poursuite des travaux de révision du SCoT de l'Artois
- Poursuite des travaux de révision du SCoT de Lens-Liévin Hénin-Carvin
- Préparation de la méthodologie pour l'évaluation du SCoT du Ternois
- Suivi des documents d'urbanisme dans leurs mises en oeuvre sur le périmètre de l'agence (notamment 7 Vallées Comm et CABBALR|ERBM - CD2E - ...
- Accompagnement à l'élaboration du PLUI de Ternois Com'et la chaîne des parcs
- Déclinaison de la prescriptivité et des dynamiques territoriales du SRADDET en territoire
- Poursuite des collaborations et participations aux travaux du réseau URBA 8 (détails complétés en cours d'année en fonction des thématiques)+ l'ADUGA au PPI 2020/2024
- Coordination et mutualisation avec les autres partenaires territoriaux MBM - CAUE - EURALENS - État - ERBM - CD2E...
- Poursuite des collaborations et participation aux travaux de la FNAU
- Partenariat EPF - accompagnement du Réseau URBA 8 (sauf agence de Oise-Les-Vallées) au PPI 2020/2024
- Partenariat Pas-de-Calais Habitat
- SCOT Ternois 7 Vallées : EIE



SYNTHÈSE

ACCOMPAGNEMENT À LA DÉFINITION DE STRATÉGIES TERRITORIALES TRANSVERSALES

Appui et accompagnement de la CABBALR à l'élaboration de son Projet de Territoire (appui CRTE)

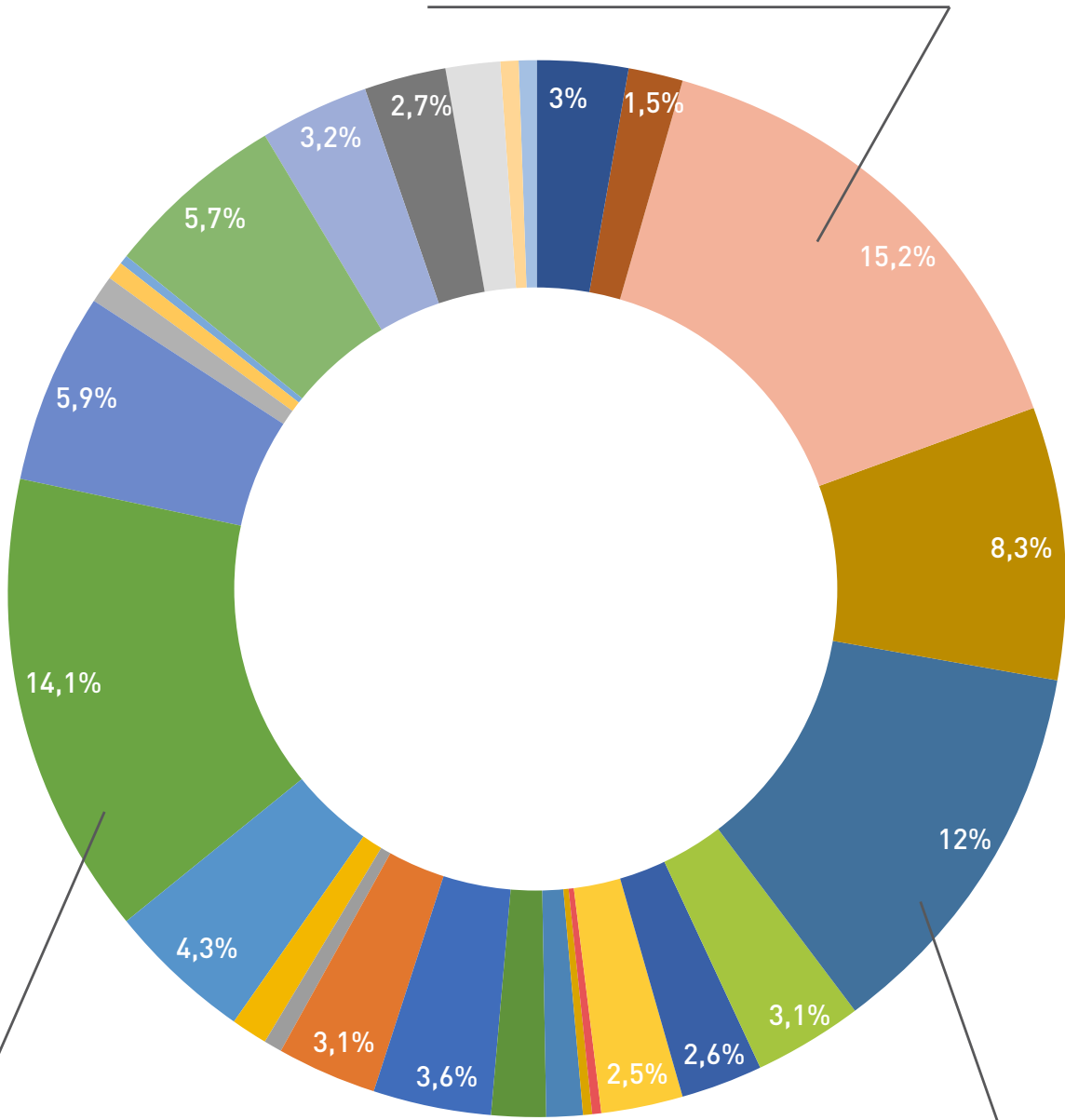

Poursuite des travaux de révision du SCoT de Lens-Liévin Hénin-Carvin

Élaboration de la Trame Verte et Bleue opérationnelle et planificatrice de la CALL







AXE 2

ACCOMPAGNEMENT DES PROJETS OU POLITIQUES PUBLIQUES SPECIFIQUES (21 ACTIONS)

- Étude et réflexion sur les problématiques liées au devenir A1/A21/RD301/RN47
- Étude de faisabilité pour l'accessibilité de la ZA de l'Alouette et de la ZA Quadraparc
- Révision du schéma cyclable à l'échelle du SMT Artois-Gohelle dont l'accessibilité des équipements scolaires
- Étude pôle gares/quartiers de gares CABBALR
- Étude aire de covoiturage CABBALR
- Étude logistique urbaine CABBALR
- Étude mobilité CABBALR CCFL vers la MEL
- Étude mobilité PETR Ternois - 7 Vallées Comm
- Contextualisation des opérations de rénovation des cités minières inscrites à l'ERBM
- Reconquête friche de Béthune - rue de Lille (dossier ACV)
- Assistanes-conseils renforcées - CABBALR (mise en résidence Béthune et Isbergues)
- Assistanes-conseils sites stratégiques (sectorielles ou thématiques) - CABBALR
- Assistanes-conseils sur les communes rurales et périurbaines CABBALR (avec CAUE)
- Suivi du projet alimentaire territorial de la CABBALR
- Enquête Santé Questionnaire CAHC
- Retombées économiques liées au développement de la voie d'eau finalisation de l'étude
- Suivi des Programmes Action Coeur de Ville (CABBALR en particulier), PVD (Petites Villes de Demain), Programme régional revitalisation des Centres bourgs
- Déclinaison du schéma d'aménagement commercial de la CABBALR et l'observatoire du commerce à l'échelle de la CABBALR
- Etude de programmation sur le devenir du site de l'actuel CHL
- Aménagement raquette CHL
- Accompagnement du lycée de travaux publics dans le cadre d'un projet démonstrateur



AXE 2

ACCOMPAGNEMENT DES PROJETS OU POLITIQUES PUBLIQUES SPECIFIQUES

Étude et réflexion sur les problématiques liées au devenir A1/A21/RD301/RN47



Objectif

Le territoire du Pôle Métropolitain de l'Artois et du Syndicat Mixte des Transports Artois-Gohelle occupe une position stratégique à l'échelle du réseau routier des Hauts-de-France. En raison de la superposition des trafics locaux, d'échange et de transit, le réseau structurant qui dessert le territoire est en situation de saturation en heures de pointe en particulier sur l'A1 et l'A21 qui concentrent les principaux trafics. Pour éviter une saturation et une perte d'attractivité, il est nécessaire d'avoir une vision prospective du lien aménagement du territoire/mobilité.

Bilan 2021

Un travail de modélisation macroscopique a été réalisé permettant d'avoir une vision de l'évolution du trafic à horizon 2025 (fil de l'eau) et 2030 en s'appuyant sur les projections démographiques de l'INSEE et les disponibilités foncières inscrites dans les PLU pour le développement économique. Ces modélisations ont été présentées en commission mobilité du pôle métropolitain de l'Artois. Le territoire dispose désormais d'un outil d'aide à la décision pour tester des scénarios d'aménagement du territoire et pour alimenter des modélisations plus fines sur les points durs identifiés. Le modèle pourrait également être mobilisé pour évaluer l'impact de la mise en œuvre de Zones à Faibles Emissions (ZFE).

Livrable :

- Rapport
- Supports de présentation

Partenaire(s) : CALL, CAHC, SCOT LLHC, CABBALR, SCOT Artois, PMA, SMTAG

Temps consacré : 7 jours

Un accompagnement d'une expertise spécialisée : 25 770€ TTC

Étude de faisabilité pour l'accessibilité de la ZA de l'Alouette et de la ZA Quadraparc



Objectif

Située sur le territoire des communes de Liévin, Bully-les-Mines et Aix-Noulette, la ZA de l'Alouette connaît une phase d'extension importante qui va générer de nouveaux trafics sur un réseau routier déjà en proie à une saturation en heures de pointe. L'objectif est d'apporter une solution aux dysfonctionnements circulatoires existants et d'avoir une vision prospective des trafics en intégrant également le développement de la zone Quadraparc dont l'accessibilité s'appuie sur le même réseau routier structurant.

Bilan 2021

Suite à la validation d'un scénario d'accessibilité par les Elus, l'année 2021 a été consacrée à la réalisation du dossier d'opportunité qui sera instruit par l'inspection générale des routes de manière à poursuivre la démarche en phase d'étude de maîtrise d'œuvre.

Livrable :

- Dossier d'opportunité

Partenaire(s) : CALL

Temps consacré : 18 jours

Un accompagnement d'une expertise spécialisée : 49 214€ TTC



AXE 2

ACCOMPAGNEMENT DES PROJETS OU POLITIQUES PUBLIQUES SPECIFIQUES

Révision du schéma cyclable à l'échelle du SMT Artois-Gohelle dont l'accessibilité des équipements scolaires

ACTION
N°40

Objectif

Dans le cadre de l'élaboration du Plan de Déplacements Urbains, le Syndicat Mixte des Transport Artois Gohelle s'est engagé à mettre à jour son schéma cyclable, afin notamment d'y intégrer le périmètre de la Lys Romane. Cette actualisation est l'occasion de remettre à plat l'ensemble de la démarche et de bâtir une véritable stratégie partagée et portée par l'ensemble des acteurs compétents en matière d'aménagements cyclables.

Bilan 2021

Suite à l'état des lieux des aménagements cyclables existants, des ateliers territoriaux ont été organisés par sous-territoires pour imaginer le réseau cyclable de demain. Fin 2021, l'ensemble des ateliers couvrant les Communautés d'Agglomérations de Lens-Liévin et d'Hénin-Carvin ont été réalisés.

Livrable :

- 6 rapports de synthèse concernant les ateliers territoriaux
- 1 carte interactive présentant les préconisations d'aménagements cyclables

Partenaire(s) : SMTAG

Temps consacré : 151 jours



Étude pôle gares/quartiers de gares CABBALR

ACTION
N°42

Objectif

Dans le cadre de la mise en œuvre du volet mobilité de son projet de territoire, la CABBALR a sollicité l'Agence d'Urbanisme en vue de la réalisation d'un schéma directeur des gares intégrant les enjeux de mobilité et une dimension servicielle à destination des usagers et des habitants.

Bilan 2021

L'année 2021 a été consacrée à la définition d'une méthodologie de travail et à la construction d'un outil numérique de capitalisation des éléments de caractérisation des gares.

Livrable :

- Cartographie interactive

Partenaire(s) : CABBALR

Temps consacré : 184 jours

AXE 2

ACCOMPAGNEMENT DES PROJETS OU POLITIQUES PUBLIQUES SPECIFIQUES

Étude mobilité CABBALR CCFL vers la MEL



Objectif

En 2021, les Présidents des intercommunalités du Pays de Lumbres, du Pays de Saint-Omer, de Flandre-Lys, de la Flandre Intérieure, de Béthune-Bruay-Artois-Lys-Romane et de la Métropole Européenne de Lille se sont réunis afin de formaliser une volonté commune de coopération interterritoriale, la mobilité étant un des axes majeurs de cette coopération. Il s'agit de désenclaver les territoires tout en promouvant des solutions innovantes et décarbonées.

Bilan 2021

En 2021, l'Agence d'Urbanisme a été la cheville ouvrière de la rédaction du cahier des charges en vue du lancement d'une consultation par les intercommunalités.

Livrable

- Cahier des charges

Partenaire(s) : CABBALR

Temps consacré : 28 jours

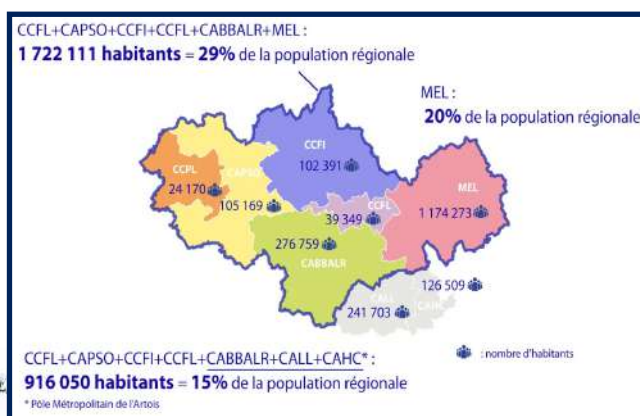

Étude mobilité PETR Ternois - 7 Vallées Comm



Objectif

Suite à la loi d'Orientation des Mobilités (loi LOM), le territoire du PETR Ternois-7 Vallées a dû statuer sur la prise de compétence mobilité. Pour accompagner les élus dans cette prise de décision, le PETR a sollicité l'Agence d'Urbanisme en vue d'un accompagnement sur l'identification des enjeux liés à la mobilité.

Bilan 2021

A cet effet, l'Agence a rédigé un rapport de synthèse présentant les pratiques de mobilité des habitants et la nature des différentes offres de transport existantes sur le territoire du PETR et réalisé un présentation dans le cadre des instances du PETR.

Livrable

- Rapport d'étude
- Support de présentation

Partenaire(s) : PETR

Temps consacré : 58 jours





AXE 2

ACCOMPAGNEMENT DES PROJETS OU POLITIQUES PUBLIQUES SPECIFIQUES

Contextualisation des opérations de rénovation des cités minières inscrites à l'ERBM



Objectif

Analyser les cités minières inscrites à l'ERBM au regard des dynamiques en cours à l'échelle de chaque cité ou dans leur environnement, sur les trois thématiques suivantes : leur insertion dans l'organisation territoriale, le peuplement des cités, les dynamiques immobilières autour des cités, afin de nourrir les réflexions des collectivités locales et de leurs prestataires en matière de projet urbain et social.

Bilan 2021

Des notes de travail synthétiques ont été produites sur les cités minières de la 1^{ère} programmation ERBM, notes qui ont servi de base documentaire aux rencontres avec les prestataires missionnés sur les projets de restructuration des cités.

Livrable

- Notes de travail

Partenaire(s) : CALL, CABBALR, ETAT

Temps consacré : 114 jours

Reconquête friche de Béthune - rue de Lille (dossier ACV)



Objectif

L'étude de requalification de la friche Norélec, située rue de Lille, avait pour objectif de 1. créer une centralité dans un quartier qui en est dépourvu aujourd'hui, 2. mailler le quartier et requalifier les circulations, en développant notamment les modes doux, 3. conforter les équipements en place et proposer un équipement structurant, 4. renforcer la présence du végétal.

Bilan 2021

Sur la base des scénarii d'aménagement qui ont été débattus avec la ville de Béthune en 2020, l'Agence a poursuivi, en 2021, le travail de définition du programme avec les services de la commune et de l'agglomération pour aboutir en août à la validation par les élus d'un projet d'aménagement du site de l'ancienne friche Norélec ainsi que du parc et de l'église Notre-Dame du Perroy, de son parvis et de la rue de l'Université.

Livrable

- Propositions d'aménagement de la friche Norélec et de ses abords

Partenaire(s) : CABBALR

Temps consacré : 16 jours

Un accompagnement d'une expertise spécialisée :

10 980€ TTC





AXE 2

ACCOMPAGNEMENT DES PROJETS OU POLITIQUES PUBLIQUES SPECIFIQUES

Assistances-conseils renforcées - CABBALR (mise en résidence Isbergues)

ACTION
N° 51

Objectif

Accompagner, à la demande de la CA Béthune Bruay, Artois Lys Romane, des communes qui le souhaitent dans la définition soit de leur projet stratégique de développement à l'échelle du territoire communal, soit d'un projet d'aménagement sur un site déjà identifié.

Bilan 2021

En 2021, l'Agence a été mobilisée sur la résidence d'Isbergues qui vise à construire le projet stratégique de la commune pour les 10 prochaines années dans une démarche d'association étroite des habitants. Pour ce faire, l'Agence s'est dotée d'un accompagnement technique sur le dossier, en l'occurrence une intervention de Monsieur Olivier Brasse architecte-urbaniste.

Sur la base d'un diagnostic urbain et paysager dressé à l'échelle de la commune et d'une analyse socio-démographique des grandes dynamiques à l'œuvre à Isbergues, l'Agence a animé, dans un 1^{er} temps, un atelier de travail avec les habitants au cours duquel ceux-ci ont pu s'exprimer sur les enjeux de la commune en matière d'habitat/urbanisme, économie/commerce, mobilité, cadre de vie/environnement, etc. Un second atelier a eu lieu avec les services de la ville et de l'agglomération afin de recueillir les projets, démarches ou réflexions en cours à l'échelle communale et les politiques communautaires dont Isbergues bénéficie. L'ensemble des informations recueillies permettront de dresser le cadre général du projet de ville et d'en formaliser la stratégie au 1^{er} semestre 2022.

Livrable

- Diagnostic urbain et paysager de la commune - Portrait socio-démographique d'Isbergues

Partenaire(s) : CABBALR

Temps consacré : 44 jours

Un accompagnement d'une expertise spécialisée :

14 640€ TTC

Assistances-conseils sur les communes rurales et périurbaines CABBALR (avec CAUE)

ACTION
N° 53

Objectif

En 2021, l'Agence a engagé 3 Assistances-Conseil sur les communes de Robecq, Mazinghem et d'Estrée-Blanche. Dans les 2 premiers cas, l'objectif était de réaliser une étude pré-opérationnelle d'aménagement des centres bourgs. Dans le 3^{ème} cas, l'étude visait à compléter une opération de requalification du centre-bourg en définissant des orientations d'aménagement sur un secteur en friches (boisée et commerciale) à proximité directe du cœur de village.

Bilan 2021

L'étude pré-opérationnelle de Robecq a été menée à son terme en 2021 et a permis de proposer aux élus un projet de réaménagement de la rue de l'Eglise bordée de plusieurs équipements publics (Mairie - écoles) et de la place Victor Berthe. Concernant Mazinghem, à la demande de la commune et de l'agglomération, la phase diagnostic et orientations de l'étude pré-opérationnelle d'aménagement du bourg a été reportée de quelques semaines de façon à réaliser, en priorité, une pré-étude des orientations d'aménagement et programmation (OAP) nécessaires à l'urbanisation optimale d'une zone 1AU située à l'est du centre-bourg sur lequel un promoteur immobilier avait déposé un projet de lotissement. L'étude pré-opérationnelle d'aménagement du bourg reprendra en 2022. Enfin, sur Estrée-Blanche, 2021 a été consacrée à l'analyse des différentes études qui avaient déjà été menées sur les friches concernées pour en mesurer les contraintes et potentialités, et aux prises de contact avec les différents partenaires identifiés pour recueillir leurs avis sur les possibles réaffectations des sites. Une note de synthèse a été produite sur le sujet.

Livrable

- Etude pré-opérationnelle de réaménagement du centre-bourg de Robecq
- Proposition d'OAP sur la zone 1AU du secteur Est du centre-bourg de Mazinghem
- Etude de faisabilité d'aménagement des friches d'Estrée-Blanche

Temps consacré : 4 jours

Un accompagnement d'une expertise spécialisée :

11 400€ TTC



AXE 2

ACCOMPAGNEMENT DES PROJETS OU POLITIQUES PUBLIQUES SPECIFIQUES

Suivi du projet alimentaire territorial de la CABBALR



Objectif

Le Projet Alimentaire Territorial (PAT) a pour objectif de structurer la politique agricole et alimentaire du territoire de la Communauté d'Agglomération de Béthune Bruay, Artois Lys Romane (CABBALR) pour la période 2019 – 2025. Par le prisme de l'alimentation, ce projet permet de définir une structuration de l'économie agricole et une mise en œuvre d'un système alimentaire territorial au regard de multiples enjeux (foncier, économie de proximité, environnement, ...). Il consiste ainsi à construire un projet permettant à offrir aux habitants une alimentation plus saine, de qualité et respectueuse de l'environnement.

Bilan 2021

La démarche du PAT a abouti le 26 juin 2019 à un document présentant les actions concrètes à mettre en place sur le territoire sur la période 2019 – 2025 et sur lesquelles les différents acteurs /partenaires se sont engagés. L'Agence a quant à elle été positionnée sur l'action intitulée « Elaborer une stratégie foncière favorable à l'installation de producteurs engagés dans des boucles alimentaires locales » par la CABBALR (cf. action 68 du PPA).

Au cours de l'année 2021, l'Agence a participé à des réunions de travail et au 1^{er} Comité Local de l'Alimentation relevant du PAT.

Livrable

- Présentation « Agriculture et Alimentation sur le territoire du PMA »

Partenaire(s) : CABBALR

Temps consacré : 13 jours

Enquête Santé Questionnaire CAHC



Objectif

Dans le cadre de l'Atelier Santé Ville (ASV), qui représente le volet santé de la politique de la ville, la CAHC souhaitait réaliser une enquête au sein des Quartiers Prioritaires de la Politique de la Ville (QPV) pour approfondir le diagnostic santé qui avait été rédigé pour le Contrat Local de Santé (CLS) et adapter au mieux le dispositif ASV aux besoins évoqués par les habitants interrogés.

Pour cette enquête, deux questionnaires ont été élaborés et analysés par l'Agence en partenariat avec les services de la CAHC, le 1^{er} à destination des professionnels de santé et du social et le second pour les habitants des QPV, accompagné de focus-groupes.

Bilan 2021

Les deux enquêtes ont été réalisées en 2021. En ce qui concerne le questionnaire auprès des habitants, 180 ont été passés soit en libre accès soit lors des sessions de focus groupes (pour 54 d'entre eux) sur papier. Les 9 focus groupes ont été réalisés après la complétude des questionnaires et avaient pour objectif de compléter les échanges sur des sujets non abordés dans le questionnaire. Ils étaient animés par les médiateurs santé de la CAHC. Concernant l'enquête auprès des professionnels de santé et du social, elle a été passée en ligne au début de l'été 2021 et 31 professionnels y ont répondu, pour l'essentiel issus du secteur social. Après avoir élaboré les questionnaires d'enquête, l'AULA a adressé une analyse des résultats obtenus autour de 3 grandes thématiques l'état de santé de la population et les préoccupations, le recours aux soins et actions de prévention, les attentes et actions à entreprendre. L'étude a été présentée en Copil de l'ASV à l'ensemble des partenaires le 25 janvier 2022.

Livrable

- Synthèse générale,
- Documents sur les analyses de chacune des différentes parties (questionnaires et focus groupes)

Partenaire(s) : CAHC

Temps consacré : 53 jours

AXE 2

ACCOMPAGNEMENT DES PROJETS OU POLITIQUES PUBLIQUES SPECIFIQUES

Retombées économiques liées au développement de la voie d'eau finalisation de l'étude



Objectif

L'objet de l'étude est de réaliser un diagnostic des usages actuels de la voie d'eau sur les thématiques du tourisme et du transport de marchandises et d'identifier les besoins et les potentiels de développement de ces usages pour parvenir à la définition d'une stratégie à l'échelle du Pôle Métropolitain de l'Artois et d'un plan d'action à l'échelle des principaux sites.

Bilan 2021

Organisation d'un atelier sur la thématique du tourisme fluvial

Organisation d'un séminaire sur la thématique du fret fluvial

Livrable

- Organisation d'un atelier sur la thématique du tourisme fluvial
- Organisation d'un séminaire sur la thématique du fret fluvial

Partenaire(s) : CALL, CAHC, SCOT LLHC, CABBALR, SCOT Artois, PMA, SMTAG

Temps consacré : 61 jours

Un accompagnement d'une expertise spécialisée :
18 000€ TTC



Suivi des Programmes Action Coeur de Ville (CABBALR en particulier), PVD (Petites Villes de Demain), Programme régional revitalisation des Centres bourgs



+ N°48

Objectif

Accompagner les communes notamment par la mise à disposition de données et de cartographies pour alimenter les démarches en cours.

Bilan 2021

Accompagnement à la demande, des communes qui ont besoin de données et de cartographies.

Livrable

- Cartographie
- Données

Partenaire(s) : CALL, CABBALR, Ternois Com, 7 Vallées

Temps consacré : 22 jours



AXE 2

ACCOMPAGNEMENT DES PROJETS OU POLITIQUES PUBLIQUES SPECIFIQUES

Déclinaison du schéma d'aménagement commercial de la CABBALR et de son observatoire du commerce

ACTION
N° 59

+ N°65

Objectif

Mise en place d'un outil de suivi et d'évaluation de la Politique Locale du Commerce de la CABBALR pour identifier les problématiques à traiter et évaluer l'impact des actions mises en œuvre.

Bilan 2021

Un travail de croisement des données a été réalisé. Plusieurs analyses ont été faites : par exemple, des analyses ont été effectuées sur les typologies de commerce, la vacance commerciale par polarité, l'offre de commerce par commune : un outil de visualisation sous Lizmap de toute l'offre commerciale sur la CABBALR a été réalisée.

L'AULA a élaboré une méthodologie de définition des périmètres de centralités commerciales par croisement de données. Cette méthodologie a été validée par la CABBALR, et a permis d'identifier 87 périmètres de centralités sur 58 communes. L'ensemble des périmètres de centralité ont été présentés à la CABBALR. L'action doit se poursuivre en 2022 avec la rencontre des 58 communes en lien avec les travaux du Projet de Territoire.

Livrable

- Cartographie
- Analyse sur les 87 périmètres de centralité
- Données croisées commerce

Partenaire(s) : CABBALR

Temps consacré : 73 jours

Etude de programmation sur le devenir du site de l'actuel CHL

ACTION
N° 102

Objectif

À l'étroit sur son site actuel et confronté à des problèmes de vétusté, le Centre Hospitalier de Lens, construit en 1934 en cœur de ville, a fait le choix de la modernisation par la création d'un nouvel hôpital à moins de 1,5 km au nord du site actuel, en bordure de l'A21. Le déménagement des services hospitaliers, programmé dans le courant de l'année 2026, libèrera le site actuel de ses fonctions, laissant un vide de l'ordre de 13 hectares, dans un secteur urbain à enjeux qui bénéficie de nombreux programmes de développement et de requalification urbaine. Les perspectives du déménagement du CHL et la libération de son site actuel constituent une opportunité de renforcer la centralité de l'agglomération et d'y développer de nouvelles fonctions. Foncier stratégiquement situé dans un territoire en mutation, ce site devra trouver une nouvelle vocation qui, tout en l'insérant dans une dynamique métropolitaine, prendra en considération les besoins de son environnement immédiat. Pour ce faire, la CA Lens-Liévin a confié à l'AULA la réalisation d'une étude de programmation sur le devenir du site actuel du CHL.

Bilan 2021

En 2021, une 1^{ère} version du cahier des charges de l'étude programmation a été rédigée par l'Agence après avoir rencontré les services de la CA Lens-Liévin et de la ville de Lens afin de recueillir leurs attentes, réflexions et interrogations sur le devenir du site. Une 1^{ère} version du cahier des charges leur a été soumise ainsi qu'aux services de l'EPF. Sur la base de leurs retours et compléments, une version réactualisée a été produite. Celle-ci doit faire l'objet de derniers arbitrages quant au champ d'investigation à aborder et au niveau de précision attendu sur la dimension pré-opérationnelle.

Livrable

- Projet de cahier des charges

Partenaire(s) : CALL

Temps consacré : 11 jours



AXE 2

ACCOMPAGNEMENT DES PROJETS OU POLITIQUES PUBLIQUES SPECIFIQUES

Aménagement raquette CHL

ACTION
N° 105

Objectif

Dans le cadre de la construction du nouvel hôpital de Lens, le CHL dispose d'un terrain près du futur équipement qu'il souhaite valoriser par l'implantation d'activités en lien avec ses activités. Pour ce faire, la CA de Lens-Liévin, sur demande du CHL, a sollicité l'Agence pour réaliser une étude de capacité du foncier afin d'identifier l'assiette foncière réellement mobilisable (contraintes et conditions de mobilisation de ce foncier) et, sur cette base, d'en définir la programmation.

Bilan 2021

Les 1^{er} contacts ont été pris, en 2021, avec les services de la CA de Lens-Liévin et du Centre Hospitalier de Lens afin de bien préciser les attendus de l'étude et de disposer des données techniques permettant de dresser l'état des lieux de la desserte en réseaux du site et de la disponibilité foncière effective.

Livable

- Les résultats de l'étude sont attendus pour le 1^{er} semestre 2022.

Partenaire(s) : CALL

Temps consacré : 3 jours

Accompagnement du lycée de travaux publics dans le cadre d'un projet démonstrateur

ACTION
N° 106

Objectif

L'objectif de ce partenariat est que l'Agence accompagne le lycée TP Jean Bertin dans la réalisation d'un site démonstrateur, de formation et de sensibilisation concernant : l'aménagement des berges, la réalisation de cheminements modes doux en lien avec la mise en place d'un parcours de santé en déclinaison des enjeux identifiés dans le cadre de l'étude sur la valorisation de la voie d'eau ou des démarches de type trame verte et bleue portées par l'AULA.

Bilan 2021

Accompagnement et participation aux réunions sur le sujet du lycée TP pour la construction de ce projet.

Livable

- Note d'enjeux environnementaux, mobilités et réglementaires

Partenaire(s) : CABBALR

Temps consacré : 13 jours





SYNTHÈSE

APPUI AUX DÉMARCHES ET PROJETS STRUCTURANTS

- Étude et réflexion sur les problématiques liées au devenir A1/A21/RD301/RN47
- Étude de faisabilité pour l'accessibilité de la ZA de l'Alouette et de la ZA Quadraparc
- Révision du schéma cyclable à l'échelle du SMT Artois-Gohelle dont l'accessibilité des équipements scolaires
- Étude pôle gares/quartiers de gares CABBALR
- Étude mobilité CABBALR CCFL vers la MEL
- Étude mobilité PETR Ternois - 7 Vallées Comm
- Contextualisation des opérations de rénovation des cités minières inscrites à l'ERBM
- Reconquête friche de Béthune - rue de Lille (dossier ACV)
- Assistances-conseils renforcées - CABBALR (mise en résidence Béthune et Isbergues)
- Assistances-conseils sur les communes rurales et périurbaines CABBALR (avec CAUE)
- Suivi du projet alimentaire territorial de la CABBALR
- Enquête Santé Questionnaire CAHC
- Retombées économiques liées au développement de la voie d'eau finalisation de l'étude
- Suivi des Programmes Action Coeur de Ville (CABBALR en particulier), PVD (Petites Villes de Demain), Programme régional revitalisation des Centres bourgs
- Déclinaison du schéma d'aménagement commercial de la CABBALR : définition des sites à enjeux -analyse foncière - vocation actuelle des bâtiments
- Aménagement raquette CHL
- Accompagnement du lycée de travaux publics dans le cadre d'un projet démonstrateur
- Etude de programmation sur le devenir du site de l'actuel CHL



SYNTHÈSE

APPUI AUX DÉMARCHES ET PROJETS STRUCTURANTS

Révision du schéma cyclable à l'échelle du SMT Artois-Gohelle dont l'accessibilité des équipements scolaires

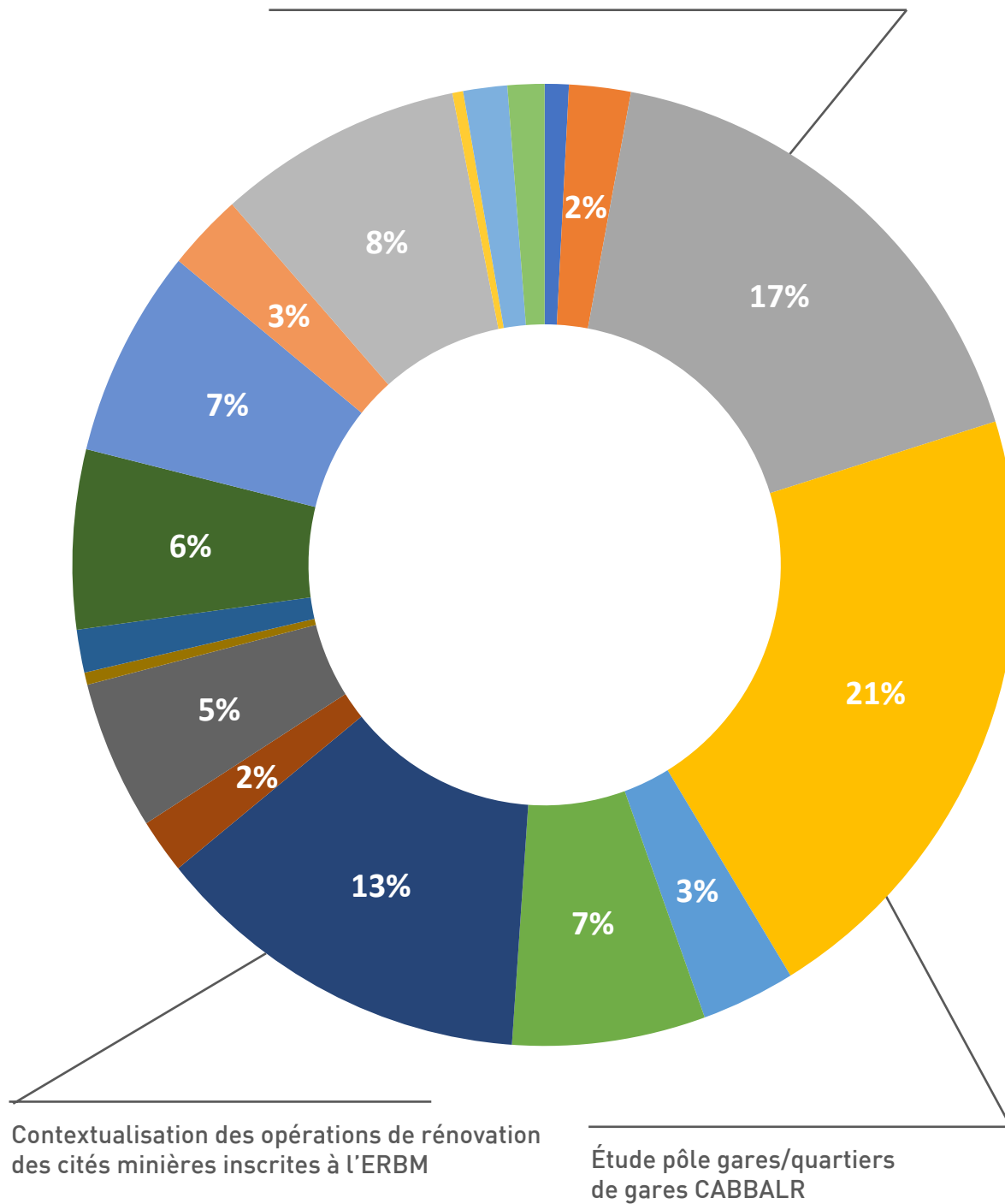

AXE 3

CONNAISSANCE TERRITORIALE

(23 ACTIONS)

- Impact économique du Covid
- Observatoire Politique de la Ville à l'échelle de la CALL, de la CAHC et de la CABBALR
- Observatoire de l'habitat (périmètre AULA)
- Déclinaison, suivi du foncier économique à l'échelle PMA (Cartographie des ZAE en lien avec lizmap)
- Observatoire du commerce à l'échelle de l'AULA
- État des lieux/diagnostic des friches industrielles de Ternois Com'
- «État des lieux des filières économiques + toile éco à l'échelle du PMA (dont les potentialités de développement de l'économie circulaire)»
- Observatoire économique du foncier agricole et des circuits courts à l'échelle de la CABBALR
- Construction de la Toile énergétique à l'échelle du PMA
- Observatoire de la santé CABBALR
- Observatoire des mobilités (périmètre AULA)
- Observatoire social à l'échelle de la CABBALR (déclinaison de l'ABS, Analyse des Besoins Sociaux)
- Observatoire du suivi du PDU du SMT Artois Gohelle (détail complété en cours d'année avec le SMTAG)
- Observatoire de l'entrepreneuriat (CABBALR)
- Observatoire de l'environnement (échelle AULA)
- Évaluation du dispositif NPNRU de la CABBALR
- Construction d'un indice de bien-être territorial sur la CALL
- Animation territoriale les Économies de Demain en territoires filières économiques (avec un zoom sur la logistique)
- Poursuite de l'animation territoriale sur le Commerce de Demain - impacts et rebonds post-covid
- Acquisition de donnée, et mise en place des démarches de lancement de la plateforme numérique collaborative
- Publications et créations graphiques
- Etudes et Publications ZAE
- Observatoire de l'énergie (PMA)





AXE 3

CONNAISSANCE TERRITORIALE

Impact économique du Covid

ACTION
N°60

Objectif

L'action est créée à la suite du premier confinement de mars 2020, qui a particulièrement affecté l'économie nationale. L'objectif est de mesurer les effets de la crise économique sur le territoire de l'Agence (PMA et PETR Ternois 7 Vallées), alors que les données locales étaient manquantes.

Bilan 2021

Le second confinement de l'automne 2020 nous a obligé à revoir le calendrier prévu initialement d'une publication fin 2020 : il n'était pas opportun de parler des effets du déconfinement alors que l'économie connaissait un nouvel arrêt. Il était donc envisagé une nouvelle publication traitant du bilan de l'année 2020, des confinements et de leurs effets sur l'économie territoriale pour 2021.

Or, le 3ème confinement a mis fin au travail sur le sujet, pour deux raisons. Il n'était à nouveau plus opportun de faire le bilan de l'année 2020 alors que nous rentrons de nouveau dans une période de confinement, et les publications du baromètre économique du PMA nous ont démontré que l'impact économique du Covid-19 sur le territoire n'était finalement pas si important (cf. action n°91).

Livable

- Le livrable prévu a été suspendu en raison du peu d'impact économique du Covid-19 observé en 2021 sur le territoire du PMA. Il pourra être si besoin réactivé en 2022

Partenaire(s) : CALL, CAHC, SCOT LLHC, CABBALR, SCOT Artois, PMA, SMTAG; Ternois Com, 7 Vallées, PETR

Temps consacré : **18 jours**

Observatoire Politique de la Ville à l'échelle de la CALL, de la CAHC et de la CABBALR

ACTION
N°61

Objectif

Mettre à disposition des partenaires des données qui informent des évolutions sociodémographiques et mesurent les écarts entre les Quartiers Prioritaires de la politique de la Ville, les communes et les EPCI. Des indicateurs pertinents, fins, récents et renouvelables chaque année, qui ont été sélectionnés avec les EPCI, sont suivis dans le temps. Ces indicateurs, classés en différentes thématiques (éducation, habitat, développement économique et emploi), sont mis à jour régulièrement et font l'objet d'une analyse.

Bilan 2021

L'Agence se dotant d'un nouvel outil de visualisation de la donnée plus performant que les outils actuellement utilisés, un travail de migration des données de l'observatoire de la Politique de la Ville a été engagé en 2021 vers ce nouvel outil et sera disponible au cours du 1er semestre 2022.

Livable

- En attente du nouvel outil de visualisation prévu pour 2022 en 2021 sur le territoire du PMA. Il pourra être si besoin réactivé en 2022

Partenaire(s) : CALL, CAHC, CABBALR

Temps consacré : **16 jours**



AXE 3

CONNAISSANCE TERRITORIALE

Observatoire de l'habitat (périmètre AULA)



Objectif

Produire de l'information, de la connaissance et de la donnée sur les questions relatives à l'habitat sur le territoire de l'Agence, à destination des collectivités territoriales, des partenaires de l'Agence et des acteurs du territoire.

Bilan 2021

L'Agence se dotant d'un nouvel outil de visualisation de la donnée plus performant que les outils actuellement utilisés, un travail de migration des données de l'observatoire de l'habitat a été engagé en 2021 vers ce nouvel outil et sera disponible au cours du 1^{er} semestre 2022.

Livrable

- En attente du nouvel outil de visualisation prévu pour 2022

Partenaire(s) : CALL, CAHC, SCOT LLHC, CABBALR, SCOT Artois, PMA, SMTAG; Ternois Com, 7 Vallées, PETR

Temps consacré : 46 jours





AXE 3

CONNAISSANCE TERRITORIALE

Déclinaison, suivi du foncier économique à l'échelle PMA (Cartographie des ZAE en lien avec lizmap)

ACTON
N° 63
+ N°77

Objectif

En 2018, à l'origine de la démarche, la DDTM a souhaité engager une réflexion globale autour de la maîtrise de la consommation foncière à vocation économique et des nouveaux modèles économiques, et en particulier les zones d'activités du futur. Un groupe de travail ad hoc a été constitué associant, outre les services de l'Etat, les services économiques des deux EPCI, l'AULA, le Département du Pas-de-Calais, l'Etablissement Public Foncier Nord - Pas de Calais et la Chambre d'Agriculture des Hauts-de-France. Dans le cadre de ce groupe de travail, l'AULA s'est vu confier la mise en place d'un observatoire cartographique partenarial du foncier à vocation économique sur le périmètre des deux EPCI, auquel s'est jointe la CABBALR en 2020. Cet outil numérique de connaissance de l'occupation du foncier économique a pour objectif de :

- Disposer d'une vision globale et exhaustive du foncier dédié à l'activité économique (industriel, commercial et de services) qu'il soit occupé, libre (aménagé ou zone à aménager inscrite au PLU) ou vacant, en zone d'activité portée par les collectivités locales (commune, EPCI) ou appartenant au privé ;
- Recenser les friches potentiellement réutilisables à vocation économique, le but étant de réduire la consommation des terres agricoles en orientant les projets vers des solutions alternatives.

Bilan 2021

Suite à la phase de construction et de test de l'outil sur la période 2019/2020, l'atlas cartographique interactif a été mis en service en 2021. Il permet de connaître l'état du foncier à vocation économique sur le territoire des trois EPCI, objectif initialement poursuivi dans le cadre du groupe de travail piloté par la DDTM 62 (avec le recensement des espaces en friche pouvant être remobilisés par exemple).

L'observatoire s'est également imposé progressivement comme un outil de connaissance et de gestion au quotidien du foncier économique par les EPCI eux-mêmes, leur permettant de disposer en temps réel des informations nécessaires pour d'éventuels prospects (avec par exemple l'identification en direct du nombre de lots disponibles et leurs superficies dans chaque zone d'activité).

Afin de s'assurer de la mise à jour régulière de l'outil, gage de sa fiabilité, dès la phase de conception, la question s'est posée de créer les conditions permettant la réactualisation des données le plus rapidement et aisément possible. Les EPCI ayant en charge la gestion des zones d'activités économiques communautaires, il était légitime que ceux-ci « prennent la main » sur la mise à jour de la donnée dans ces zones tandis que la réactualisation des informations en dehors de ces dernières relèverait de l'Agence.

Aujourd'hui, cet observatoire est utilisé au quotidien par les services des trois EPCI. Progressivement, l'Agence y apporte de nouvelles informations de différentes natures ; données financières sur les entreprises, potentiel de productions EnR des entreprises (solaire – énergie fatale – etc.)...

Livrable

- Atlas cartographique interactif mis à disposition de chaque EPCI

Partenaire(s) : CALL, CAHC, CABBALR, PMA

Temps consacré : **77** jours



AXE 3

CONNAISSANCE TERRITORIALE

Observatoire du commerce à l'échelle de l'AULA



Objectif

Définition des indicateurs de l'observatoire du commerce sur l'ensemble du territoire de l'AULA et communication vers l'extérieur des résultats.

Bilan 2021

L'Agence a poursuivi ses travaux pour terminer de la base de données commerce sur son périmètre d'action. Un travail de terrain a été réalisé sur le périmètre du PETR Ternois 7 Vallées pour compléter la base de données commerce de l'AULA. L'ensemble des commerces ont été recensés, géolocalisés et intégrés dans la base de données. Une analyse de la typologie des commerces a été réalisée sur chaque communauté de communes (Ternois Com' et 7 Vallées).

Livrable

- 2 publications pour les 2 Communautés de Communes

Partenaire(s) : CALL, CAHC, SCOT LLHC, CABBALR, SCOT Artois, PMA, SMTAG; Ternois Com, 7 Vallées, PETR

Temps consacré : 188 jours

État des lieux/diagnostic des friches industrielles de Ternois Com'



Objectif

Dans une approche de maîtrise de la consommation foncière des terres agricoles, de lutte contre l'étalement urbain et de réappropriation des espaces délaissés, la CC Ternois Com a demandé à l'Agence de recenser et de qualifier l'ensemble des friches à vocation économique présentes sur son territoire afin d'orienter en priorité les nouveaux projets d'aménagement et de développement, publics ou privés, sur ces sites.

Bilan 2021

Cette étude, menée en 2021, s'est déclinée en différentes phases :

1. Un recensement des emprises foncières mobilisables et mutables à vocation économique à partir d'un travail d'analyse des photos aériennes disponibles (OCS2D) sur la base de critères de taille, d'accessibilité, etc. ;
2. Un travail de vérification de terrain de l'ensemble des friches identifiées, qui a été soumis aux communes concernés afin de s'assurer de la disponibilité réelle des sites (les secteurs sur lesquels des projets en cours ou à venir ont été logiquement exclus du recensement) ;
3. Chaque site ainsi répertorié a ensuite été qualifié, c'est à dire que toutes les informations disponibles ont été collectées sur l'état de celui-ci en termes de pollution (données BASIAS et BASOL), de risques d'inondation (PPRI), de mutabilité, etc. ;
4. Enfin, l'ensemble des informations ont été rassemblées dans un outil numérique interactif, qui prend la forme d'atlas cartographique, mis à disposition des services de la CC du Ternois et des communes.

Livrable

- Atlas cartographique interactif d'identification des friches à vocation économique

Partenaire(s) : Ternois Com

Temps consacré : 125 jours

AXE 3

CONNAISSANCE TERRITORIALE

État des lieux des filières économiques + toile éco à l'échelle du PMA (dont les potentialités de développement de l'économie circulaire)



Objectif

L'objectif de l'étude des filières économiques sur le PMA est de mieux connaître la structuration du tissu économique du territoire et de ses dynamiques.

Quelles sont ses secteurs/filières économiques clés ? Quelles sont les dynamiques à l'œuvre : quelles sont les secteurs/filières en expansion ou en déclin, quelles sont celles qui émergent et celles qui disparaissent ?

De ces questions se dégagent les enjeux économiques d'un territoire en pleine mutation, pour alimenter la vision prospective de l'Agence et de ses partenaires.

Bilan 2021

Mise en œuvre de la méthodologie de modélisation des écosystèmes sur le territoire du PMA :

- agréger les bases de données de connaissances du tissu économique
- établir de façon partenariale le périmètre des écosystèmes économiques selon une méthodologie partagée
- travail sur 8 écosystèmes tests : Filière énergie, Filière logistique, Filière BTP, Filière culturelle, Filière numérique, Filière automobile, Filière des éco activités, Filière économie circulaire

Cette méthodologie permet de déterminer le poids et la dynamique d'un écosystème sur le territoire, à l'échelle du PMA et des EPCI. Elle permet également une reproductibilité de sa mise en œuvre, et donc des comparaisons avec la moyenne nationale et/ou avec d'autres territoires.

Livrable

- Présentation de l'état des lieux des 8 filières lors de l'inauguration de la Commission attractivité, développement économique et emploi du PMA

Partenaire(s) : CALL, CAHC, CABBALR, PMA

Temps consacré : 201 jours

Observatoire économique du foncier agricole et des circuits courts à l'échelle de la CABBALR



Objectif

L'Observatoire économique du foncier agricole et des circuits courts est un observatoire qui a été initialement mis en place sur le territoire de la Communauté d'Agglomération de Béthune Bruay, Artois Lys Romane en 2017 dans le cadre de CAAP'Agglo.

L'objectif de cette action est de pérenniser ce dernier afin de suivre de façon continue l'évolution du foncier agricole ainsi que l'activité agricole sur le territoire ; le but étant d'informer, anticiper et orienter les choix des décideurs concernés. Cet observatoire se veut ainsi être un outil de « veille d'information », qui peut également servir d'appui aux différentes études, notamment dans la déclinaison opérationnelle du Programme Alimentaire Territorial (PAT), et être un support de communication au service de tous les acteurs du territoire.

Bilan 2021

L'année 2021 a été consacrée au recueil et à l'analyse des données de la MSA (nombre de chefs d'exploitation ou d'entreprise agricole par âge, âge moyen des chefs d'exploitation ou d'entreprise agricole, part des femmes au sein de la population des chefs d'exploitation ou d'entreprise agricole, etc.), des données sur le bio et sur les circuits courts mais également à la définition d'une méthodologie de travail d'identification des secteurs agricoles à enjeux sur la base des données de la SAFER avec les élus et les différents partenaires (Terre de liens notamment).

Ces données et analyses ont également été menées dans l'optique d'alimenter les groupes de travail du Projet Alimentaire Territorial (PAT) de la CABBALR.

Livrable

- Deux 4 pages ont été publiés, le 1er sur l'agriculture biologique et le 2ème sur les circuits courts. De plus, pour venir compléter le 4 pages sur l'agriculture biologique, une étude plus approfondie a été menée.

Partenaire(s) : CABBALR

Temps consacré : 65 jours



AXE 3

CONNAISSANCE TERRITORIALE

Construction de la Toile énergétique à l'échelle du PMA



Objectif

Réalisation d'une toile énergétique à l'échelle du PMA en vue d'identifier les liens possibles entre les consommations et les potentialités de production énergétiques évaluées dans le cadre des différentes études menées par l'agence d'urbanisme ou ses partenaires.

Bilan 2021

Après l'élaboration d'une toile énergétique dite «statique», l'Agence a fait le choix de se tourner vers une solution numérique afin de proposer à ses partenaires un outil interactif et facilement manipulable. La réalisation est toujours en cours, des réunions de présentation de l'outil seront organisées début 2022.

Livrable

- Prototype outil numérique

Observatoire des mobilités (périmètre AULA)



Objectif

En complément de l'observatoire du PDU du SMT Artois-Gohelle, l'agence a réalisé des analyses sur le territoire du PETR Ternois 7 Vallées. Ce travail a permis d'alimenter le rapport d'aide à la décision concernant la prise de compétence mobilité et alimente également l'évaluation du SCoT.

Bilan 2021

Une page web synthétique a été mise en place pour rendre accessible les principaux indicateurs.

Livrable

- Page web
- Rapport d'étude

Partenaire(s) : CALL, CAHC, CABBALR, PMA, SMTAG, PETR

Temps consacré : 3 jours

Observatoire de la santé CABBALR



Objectif

Suite à l'élaboration en 2019 du diagnostic du Contrat Local de Santé de la Communauté d'Agglomération de Béthune-Bruay, Artois Lys Romane par l'Agence d'Urbanisme de l'Artois, l'agglomération a demandé à l'Agence de porter l'observatoire santé mis en place dans le cadre du CLS pour suivre l'évolution sanitaire du territoire.

L'observatoire est composé à la fois :

- d'une base de données constituée de différents indicateurs organisés autour de grandes thématiques définies dans le CLS. La majorité des indicateurs sont disponibles à l'échelle de l'EPCI et des communes sur plusieurs millésimes, ce qui permet de mener des analyses statistiques comparatives et évolutives de la situation sanitaire du territoire ;
- d'un document de synthèse annuel, qui a pour objectif de dresser un portrait synthétique de l'agglomération chaque année en mettant l'accent sur les dynamiques territoriales en cours révélées par le suivi des indicateurs de la base de données.

Bilan 2021

Le diagnostic du CLS étant relativement récent, le parti pris du 1er document produit en 2021 a été de donner à voir la situation de la CABBALR sur quelques indicateurs majeurs tant sur les champs sanitaires que démographiques et socio-économiques. Les données utilisées proviennent principalement de la CPAM, de l'ARS et de l'INSEE. Ce document a été présenté aux membres du CLS le 19 janvier 2022, le reste de l'année étant consacré à la réactualisation des indicateurs et à la recherche de nouveaux.

Livrable

- Document de cadrage
- Etat des lieux de la situation sanitaire démographique et socio-économique du territoire de la CABBALR

Partenaire(s) : CABBALR

Temps consacré : 22 jours

AXE 3

CONNAISSANCE TERRITORIALE

Observatoire social à l'échelle de la CABBALR (déclinaison de l'ABS, Analyse des Besoins Sociaux)

ACTION
N° 72

Objectif

Suite au travail d'accompagnement de l'étude relative à l'Analyse des Besoins Sociaux de la CABBALR, l'agglomération a confié à l'Agence la mission de porter l'observatoire social mis en place dans le cadre du Centre Intercommunal d'Action Sociale (CIAS) afin de suivre l'évolution sociale du territoire et, ainsi, de pouvoir mesurer l'impact des actions mises en place pour réduire les inégalités sociales sur le territoire. Cela consiste à mettre en place d'un observatoire social sur les indicateurs clés en matière d'action sociale et des compétences du CIAS : handicap, vieillissement, petite enfance, santé, lutte contre les exclusions et cohésion sociale.

L'observatoire social est composé :

- d'une base de données constituée d'indicateurs portant sur les grandes thématiques définies par le CIAS, actualisée chaque année. La majorité des indicateurs sont disponibles à l'échelle de l'EPCI et des communes sur plusieurs millésimes, voire quand cela est possible à l'échelle des Quartiers en Politique de la Ville (QPV). Les analyses statistiques comparatives et évolutives permettent d'évaluer la situation sociale du territoire.

- d'un document de synthèse annuel, qui a pour objectif de dresser un portrait synthétique de l'agglomération chaque année en mettant l'accent sur les dynamiques territoriales en cours révélées par le suivi des indicateurs de la base de données.

Ce document a donc pour objectif de dresser un portrait de la situation sociale de la CABBALR sur des indicateurs majeurs de chaque thématique, ce qui permettra d'identifier les enjeux et problématiques sociales.

Les données traitées proviennent principalement de l'INSEE, de la CAF, du Département et permettent d'approcher de façon transversale les différentes problématiques abordées par le CIAS.

Bilan 2021

Le 1^{er} document, présenté aux membres du CIAS le 1^{er} octobre 2021, a permis de dresser l'état des lieux général du territoire en matière de situation socio-économique des habitants, de handicap, des personnes âgées et du vieillissement, de la petite enfance et de la famille.

Livrable

- Document de cadrage
- Etat des lieux de la situation sociale du territoire de la CABBALR

Partenaire(s) : CABBALR

Temps consacré : 65 jours





AXE 3

CONNAISSANCE TERRITORIALE

Observatoire du suivi du PDU du SMT Artois Gohelle (détail complété en cours d'année avec le SMTAG)



Objectif

Le Plan de Déplacements Urbains (PDU) comporte des objectifs chiffrés en termes de mobilité et un ensemble d'actions et d'objectifs visant à la mise en œuvre d'une politique de déplacements durable à un horizon de 10 ans. A mi-parcours, la loi SRU prévoit qu'au terme d'une période de cinq ans, le plan fait l'objet d'une évaluation, et est révisé le cas échéant". Parmi les objectifs du PDU, l'article L1214-2 du Code des transports précise que le PDU doit effectuer "le suivi des accidents impliquant au moins un piéton ou un cycliste". Afin de s'assurer de la mise en œuvre du PDU et de répondre aux objectifs de suivi des accidents impliquant un piéton ou un cycliste, il est nécessaire de se doter d'un outil de suivi appelé observatoire.

Bilan 2021

Le plan d'actions du PDU comporte 38 actions nécessitant la mobilisation de 160 indicateurs spécifiques dont 33 indicateurs prioritaires pouvant être mis à jour de manière annuelle. A cet effet, il s'agit de recueillir les données nécessaires pour alimenter le suivi des 33 indicateurs prioritaires, de les analyser et de les illustrer par la réalisation d'un document de synthèse. En 2021, l'AULA a travaillé sur la mise à jour des indicateurs et sur la création d'une page web dédiée à la visualisation des indicateurs prioritaires.

Livable

- Page web dédiée sur le site de l'AULA

Partenaire(s) : SMTAG

Temps consacré : 41 jours

Observatoire de l'entrepreneuriat (CABBALR)



+ N°76

Objectif

Observatoire de l'entrepreneuriat, de l'emploi et de la formation

L'observatoire a pour objectif d'évaluer et de suivre les politiques publiques mises en place par l'agglomération en matière d'économie, d'emploi et d'accompagnement à la création d'entreprise.

Bilan 2021

Une première réunion de travail avec la CABBALR s'est déroulée en septembre 2021, avec pour objet de défricher le terrain, de mieux appréhender les attentes de notre partenaire, pour coconstruire l'observatoire.

L'action se poursuit en 2022, avec une première proposition de l'Agence sur des indicateurs et des méthodologies de construction de l'observatoire.

Livable

- Avec l'accord de la CABBALR, il n'était pas attendu de livrable en 2021

Partenaire(s) : CABBALR

Temps consacré : 12 jours



AXE 3 CONNAISSANCE TERRITORIALE

Observatoire de l'environnement (échelle AULA)



Objectif

L'observatoire de l'environnement est décomposé en 2 parties : l'environnement et l'énergie. Il a pour objectif de produire de l'information et de la connaissance relatives à la thématique. En ce sens, il permet d'alimenter les parties environnementales des documents d'urbanisme, d'éclairer sur les transitions écologique en cours ou à anticiper, de proposer des indicateurs environnementaux et des actions collectives à mettre en place.

Bilan 2021

Une veille continue des rapports, webinars et autres études environnementales a été menée. Des cartographies interactives, des indicateurs environnementaux thématiques et un site internet via un logiciel de business-intelligence ont été amorcés afin de pouvoir, à termes, partager et analyser les données existantes sur le territoire.

Livable

- Rédaction de 4 publications sur des thématiques environnementales actuelles : 1 sur la nature en ville, 2 sur la ressource eau et 1 sur les cours d'école végétalisés

Partenaire(s) : CALL, CAHC, SCOT LLHC, CABBALR, SCOT Artois, PMA, SMTAG; Ternois Com, 7 Vallées, PETR

Temps consacré : 86 jours

Évaluation du dispositif NPNRU de la CABBALR



Objectif

Il s'agit de réaliser un suivi d'indicateurs clés dont la liste a été arrêtée avec les communes de Béthune et Bruay-la-Buissière, la Communauté d'Agglomération et les services de l'Etat pour évaluer les projets et démarches engagés dans le cadre du NPNRU sur les quartiers du Mont Liébaut à Béthune et du Centre à Bruay-la-Buissière.

Bilan 2021

L'Agence a procédé à la mise à jour annuelle des indicateurs de suivi du tableau de bord du NPNRU, en fonction de leur disponibilité.

Livable

- Tableau de bord 2021

Partenaire(s) : CABBALR

Temps consacré : 17 jours





AXE 3

CONNAISSANCE TERRITORIALE

Construction d'un indice de bien-être territorial sur la CALL

ACTION
N° 81

Objectif

L'objectif de cette action était de créer une méthodologie pour mesurer qualitativement le bien-être de la population sur le territoire de la CALL.

Bilan 2021

Des recherches ont été menées par l'Agence pour identifier les démarches similaires qui ont pu être engagées sur le sujet à l'échelle nationale pour répertorier les différentes méthodologies retenues. Ce travail a été présenté lors de différentes réunions de travail. A ce jour, le dossier reste à l'état de réflexion au sein des services de la CALL.

Partenaire(s) : CALL

Temps consacré : 1 jour

Poursuite de l'animation territoriale sur le Commerce de Demain - impacts et rebonds post-covid

ACTION
N° 83

Objectif

Poursuivre l'animation sur le commerce de demain

Bilan 2021

Cette action n'a pas pu se réaliser en 2021 (crise sanitaire et départ du chargé d'études en charge notamment de la thématique commerce). Celle-ci est reportée en 2022.

Partenaire(s) : CALL, CAHC, SCOT LLHC, CABBALR, SCOT Artois, PMA, SMTAG; Ternois Com, 7 Vallées, PETR

Temps consacré : 7 jours

Animation Territoriale les économies de demain en territoire filières économiques

ACTION
N° 82

+ N°57

Objectif

Organisation d'un atelier sur la thématique du tourisme fluvial et d'un séminaire sur la thématique du Fret fluvial.

Bilan 2021

L'atelier et le séminaire se sont déroulés le 21 avril et le 29 septembre et ont réunis plus de 80 personnes.

Livrable

- Vidéo de la conférence du fret fluvial

Partenaire(s) : CALL, CAHC, SCOT LLHC, CABBALR, SCOT Artois, PMA, SMTAG; Ternois Com, 7 Vallées, PETR

Temps consacré : 64 jours

AXE 3

CONNAISSANCE TERRITORIALE



Acquisition de donnée, et mise en place des démarches de lancement de la plateforme numérique collaborative

+ N°12 / 13 / 19 / 34 / 52 / 78 / 80
86 / 85 / 89

Objectif

Développer un outil innovant complémentaire aux outils numériques de l'Agence (tableaux de bord numériques, observatoires thématiques, les toiles économique et énergie), en co-construction avec les démarches partenariales engagées.

Bilan 2021

L'Agence a engagé une AMO en vue d'être assistée dans l'élaboration du cahier des charges de la plateforme. Elle a nécessité l'organisation de rencontres afin de déterminer les cas d'usages de l'AULA mais également des partenaires parties au projet permettant de définir le besoin et les développements prioritaires qui feront l'objet des premiers POC. Deux dossiers de demande de cofinancement ont été montés auprès de la DINUM dans le cadre d'un appel à projet France Relance. Une demande de fonds a également été formulée et obtenue pour l'utilisation des API nationales.

- L'Agence a été présente à l'INTERCO TOUR 2021 coorganisé par la Communauté d'Agglomération de Béthune-Bruay Artois Lys Romane et l'association « Les Interconnectés » et qui s'est déroulé sur la journée du 23 novembre 2021.
- Elle a participé à la table ronde de plénière d'ouverture sur le thème des « acteurs du territoire au cœur de la gouvernance numérique » avant d'animer un atelier relatif à « la donnée comme outil de pilotage du territoire ».
- L'Agence a eu l'occasion d'intervenir dans une seconde table ronde autour de la question « comment identifier, optimiser et mutualiser la data ? »

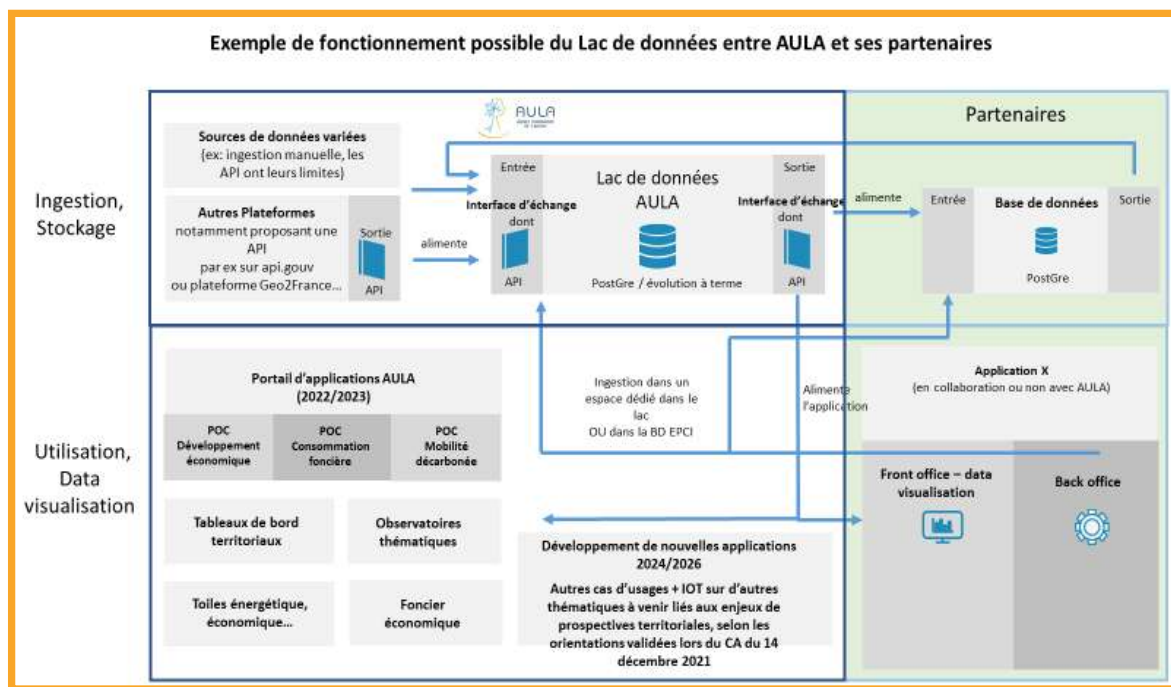

Partenaire(s) : CALL, CAHC, CABBALR, PMA, SMTAG; Ternois Comm, 7 Vallées, PETR, CD62, Région, Etat
Temps consacré : 210 jours

Un accompagnement d'une expertise spécialisée : 33 270€ TTC



AXE 3

CONNAISSANCE TERRITORIALE

Publications et créations graphiques

ACTION
N°90

+ N°92 / 95 / 96
/ 97 / 98 / 99 /
100

Objectif

Informer des activités de l'Agence et des actualités du territoire par le biais de publications et de création graphique.

Bilan 2021 : 17 Publications

Temps consacré : 212 jours

Evaluation du gisement photovoltaïque des toitures des batiments à vocation économique



Les pratiques de la population Le PMA, une réalité vécue par les usagés



La structuration commerciale du Ternois



Promulgation de la Loi du 22 Aout 2021



Evaluation du gisement photovoltaïque des fonciers à vocation économique



ZFE ; Quel impact sur le territoire du PMA ?



Cours d'école végétalisées à hauteur d'enfants



Ressource eau Quantités et pression sur le PMA



Action coeur de ville : Synthèse



Baromètre Economique du PMA #2



Baromètre Economique du PMA #4



L'agriculture Biologique sur le territoire de l'AULA



Des villes vertes, agréables à vivre et résilientes



Baromètre Economique du PMA #3



Baromètre Economique du PMA #5

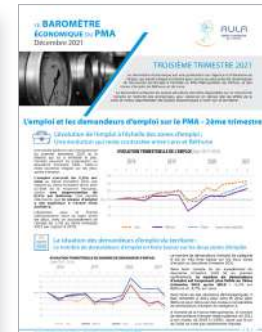

Ressource eau Qualités et pression sur le PMA



Les filières économiques Aperçu de la structuration écosystémique



AXE 3

CONNAISSANCE TERRITORIALE

Etudes et Publications ZAE

ACTION
N° 101

Objectif

Devant l'enjeu qui s'annonce avec le ZAN (zéro artificialisation nette), la concurrence entre les territoires (entre EPCI, entre commune et entre centre-ville et périphérie) et les mutations économiques que nous connaissons aujourd'hui (désindustrialisation, développement du e-commerce et de la logistique...), le modèle des zones d'activités économiques trouve ses limites. Une redéfinition du modèle devient indispensable pour que les parcs d'activités puissent retrouver une place.

Comment se matérialiseront les parcs d'activités qui répondront à ces (nouveaux) enjeux, et par quels processus nos territoires pourront parvenir à ces transformations et mutations indispensables ?

Cette étude vise à accompagner le décideur public devant les défis qui attendent les territoires comme le PMA et le PETR Ternois 7 Vallées sur cette question.

Bilan 2021

Benchmark

L'étude est réalisée en quatre phases :

- Diagnostic des enjeux liés au foncier économique
- Préconisations et exemples d'actions
- Initiatives sur le territoire
- Réalisation d'entretiens avec des experts du territoire, pour enrichir les travaux de leurs visions

Livrable

- Le 4 pages qui était initialement prévu a été progressivement transformé en une étude compte tenu de l'importance du sujet, étude dont la finalisation a été reportée en 2022

Partenaire(s) : CALL, CAHC, SCOT LLHC, CABBALR, SCOT Artois, PMA, SMTAG; Ternois Com, 7 Vallées, PETR

Temps consacré : 32 jours

Observatoire de l'énergie (PMA)

ACTION
N° 107

Objectif

Il a pour objectif de compiler les informations et connaissances relatives à la thématique. Il permet d'éclairer sur les interactions énergétiques possibles et sert d'aide à la décision pour les stratégies à mettre en œuvre.

Bilan 2021

Démarrage des travaux pour la création d'une plateforme internet via un logiciel de business-intelligence permettant la compilation, l'analyse et le partage des données énergétiques accessibles à différentes échelles (EPCI, communes).

Livrable

- Livraison d'une plateforme sur le site internet de l'agence en 2022

Partenaire(s) : CALL, CABBALR, PMA,

Temps consacré : 53 jours

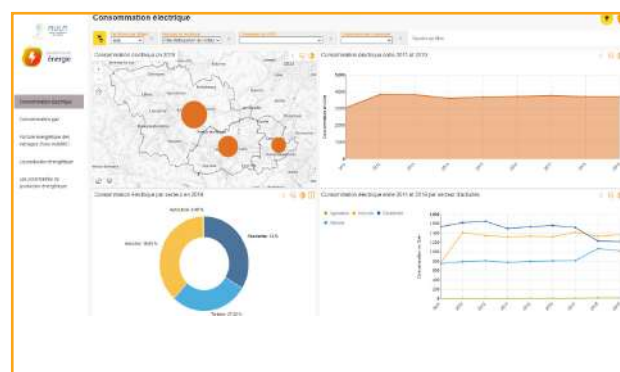



SYNTHÈSE

CONNAISSANCE TERRITORIALE

- Impact économique du Covid
- Observatoire Politique de la Ville à l'échelle de la CALL, de la CAHC et de la CABBALR
- Observatoire de l'habitat (périmètre AULA)
- Déclinaison, suivi du foncier économique à l'échelle PMA (Cartographie des ZAE en lien avec lizmap)
- Observatoire du commerce à l'échelle de l'AULA
- État des lieux/diagnostic des friches industrielles de Ternois Com'
- État des lieux des filières économiques + toile éco à l'échelle du PMA (dont les potentialités de développement de l'économie circulaire)
- Observatoire économique du foncier agricole et des circuits courts à l'échelle de la CABBALR
- Construction de la Toile énergétique à l'échelle du PMA
- Observatoire de la santé CABBALR
- Observatoire des mobilités (périmètre AULA)
- Observatoire social à l'échelle de la CABBALR (déclinaison de l'ABS, Analyse des Besoins Sociaux)
- Observatoire du suivi du PDU du SMT Artois Gohelle (détail complété en cours d'année avec le SMTAG)
- Observatoire de l'entrepreneuriat (CABBALR)
- Observatoire de l'environnement (échelle AULA)
- Évaluation du dispositif NPNRU de la CABBALR
- Construction d'un indice de bien-être territorial sur la CALL
- Poursuite de l'animation territoriale sur le Commerce de Demain - impacts et rebonds post-covid
- Acquisition et actualisation du socle des données
- Création de la plateforme de la donnée
- Projet d'outil de modélisation spatiale
- AULActu
- Baromètres AULA éco
- Regards d'experts énergie
- Étude/publication ZAE
- Observatoire de l'énergie (PMA)



SYNTHÈSE

CONNAISSANCE TERRITORIALE

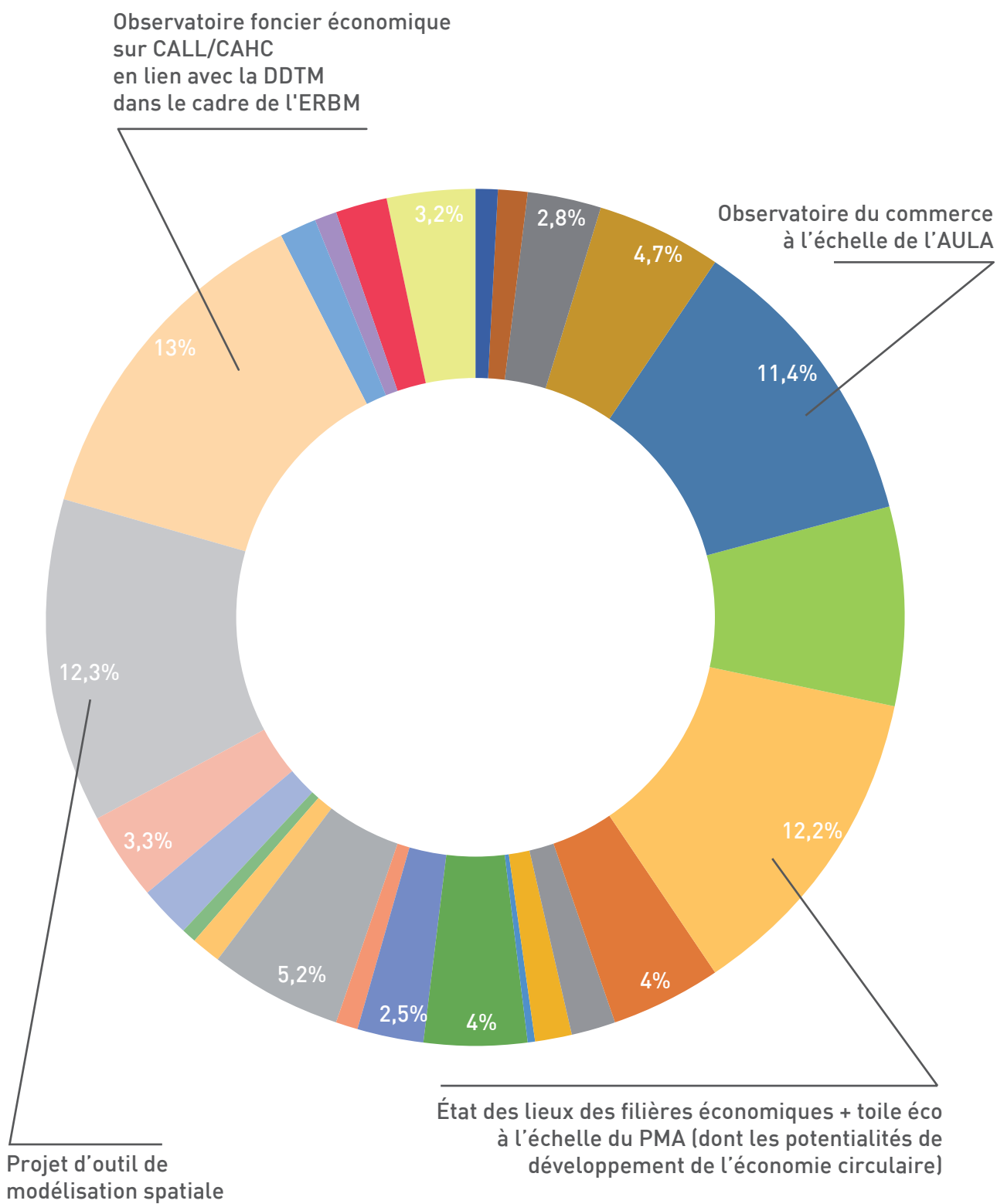



Agence d'Urbanisme de L'Artois

Centre J. Monnet 1-8 Av. de Paris-Bât. C-Entrée Piémont -BP n°7-62400 Béthune

Tél : 03 21 56 11 42-contact@aulartois.fr

www.aulartois.fr

