



## PREMIER TRIMESTRE 2024

Le baromètre économique du PETR est une nouvelle publication de l'Agence d'Urbanisme de l'Artois, qui paraîtra chaque trimestre pour suivre au plus près les dynamiques de l'économie territoriale à l'échelle du Pôle d'Équilibre Territorial et Rural Ternois 7 Vallées, qui recouvre les Communautés de Communes du Ternois et des 7 Vallées.

Le baromètre présentera les toutes dernières données disponibles sur le marché de l'emploi et l'activité des entreprises, pour observer en temps réel la conjoncture et mieux appréhender les enjeux économiques à venir sur le territoire.

## L'Embauche et les demandeurs d'emplois sur le PETR

3<sup>ème</sup> trimestre 2023



L'évolution de l'embauche à l'échelle des EPCI :  
Une tendance différente entre les deux territoires

*\*Note méthodologique : Pôle-emploi nous fournit uniquement le nombre d'embauches pour un trimestre donné (ex : T3-2023) ainsi que son évolution par rapport au même trimestre de l'année précédente (T3-2022). Le calcul du nombre d'embauches pour le trimestre de l'année n-1 se fait donc a posteriori. Ce qui explique le peu de données présentées sur le graphique ci-dessus, nous allons donc construire le graphique au fil des publications du baromètre.*

Au troisième trimestre 2023, le nombre d'embauches sur le territoire de TernoisCom est de 480, soit une baisse de 10,8% par rapport au troisième trimestre 2022. Cela suit la tendance nationale qui reste cependant nettement plus modérée avec une baisse de 1,4% sur la même période.

A contrario, les communes des 7 vallées enregistrent une hausse de 7,4% entre le troisième trimestre 2022 et celui de 2023, pour atteindre 450 embauches.

Évolution trimestrielle du nombre d'embauche  
Base 100 au 3<sup>ème</sup> Trimestre de 2022

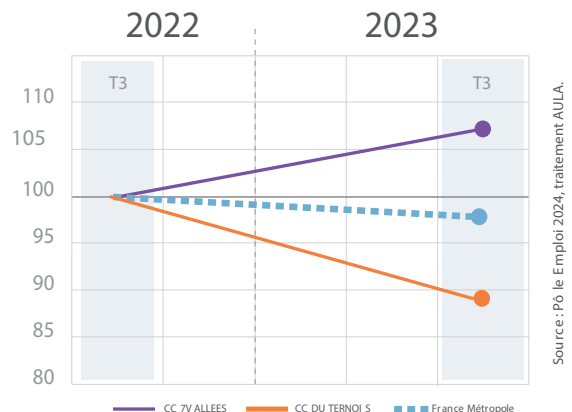

La situation des demandeurs d'emploi du territoire :  
Un décrochage entre les deux territoires

Évolution trimestrielle du nombre de demandeurs d'emploi (Cat. A)  
Base 100 au 3<sup>ème</sup> Trimestre de 2020

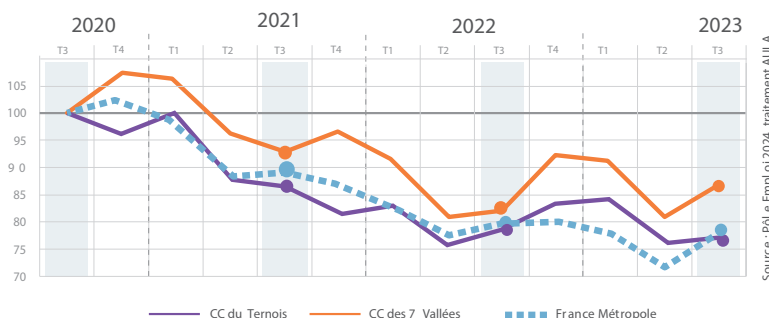

Au troisième trimestre 2023, le nombre de demandeurs d'emploi sur le territoire des 7 vallées est en hausse de 3,6% par rapport au troisième trimestre 2022. En revanche, TernoisCom voit son nombre de demandeurs d'emploi baisser de 3,1% sur la même période.

Cela représente +40 demandeurs sur la communauté de communes des 7 vallées et -40 sur celle du Ternois.

Ce dernier suit la tendance nationale qui enregistre une baisse de 2,8% du nombre de demandeurs d'emploi entre le troisième trimestre 2022 et le troisième trimestre 2023.

# Climat des affaires sur le PETR

4<sup>ème</sup> trimestre 2023



## Les défaillances et créations d'entreprises : Une fin d'année compliquée pour les entreprises

Les données de défaillances calculent le nombre d'ouvertures de procédure collective par trimestre selon la date CV de jugement, et recensent les jugements d'ouverture de liquidation judiciaire, de procédure de redressement judiciaire et de procédure de sauvegarde.

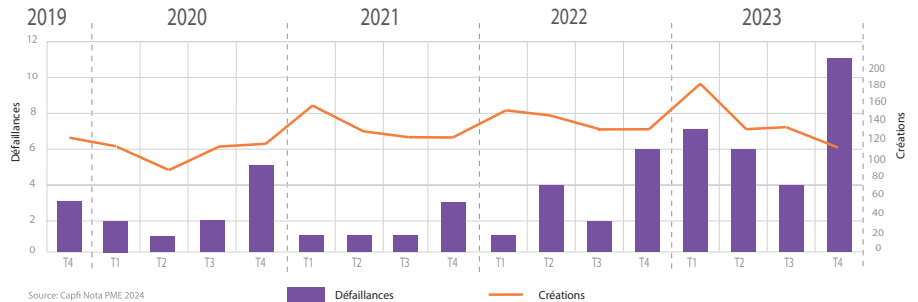

Alors que le nombre de défaillances sur le PETR est au plus haut depuis 2019, +83% entre le quatrième trimestre 2022 et le quatrième trimestre 2023, le nombre de créations d'entreprises sur cette même période ont chuté de 14,5%.

L'année 2023 compte 28 défaillances d'entreprise, contre 13 en 2022, soit une hausse de 115% sur le Pôle d'Équilibre Territorial et Rural du Ternois-7 Vallées. Les créations sur l'année 2023 (541) reste quant à elle proche de celle de 2022



## Scoring Nota PME :

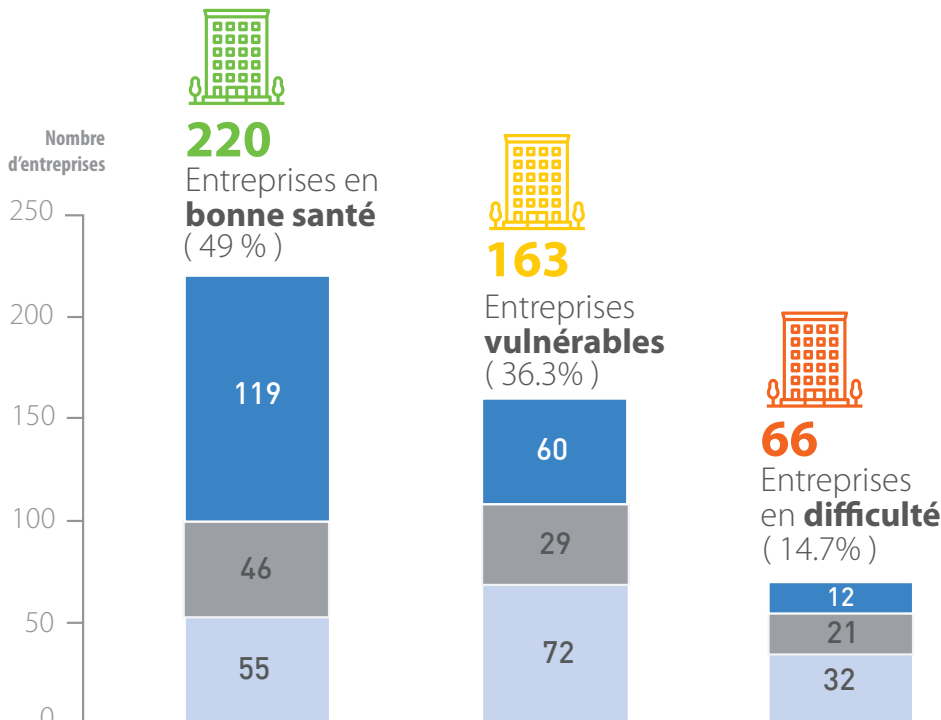

\* Le **scoring Nota PME** ne concerne que les entreprises qui **publient leurs comptes** (soit **449 entreprises** sur l'ensemble du PETR au 13/02/24). L'obligation de dépôt et de publication des comptes concerne les **sociétés commerciales** qui dépassent 2 des 3 seuils suivants :  
 - total de **bilan** de plus de **350 000 €** ;  
 - **chiffre d'affaires** net de plus de **700 000 €** ;  
 - **10 salariés** et plus.

Source: Capfi Nota PME 2023

■ Note en hausse ↗  
■ Non connu  
■ Note en baisse ↘  
**449** Nombre d'entreprises

Sur les 449 entreprises scorées, 49% sont en bonne santé. Seules 14,7% des entreprises scorées sont en difficulté, parmi celles-ci près de la moitié ont connu une baisse de leur note.

Les entreprises en situation de fragilité représentent 36,3% des effectifs scorés. 37,3% d'entre elles enregistrent néanmoins une hausse de leur note, tandis que 44,7% d'entre elles ont vu leur score baisser.